神州日報

National Herald

▲三千二百廿九號 ▲中華民國五年四月十二日 ▲星期三 ▲陰曆丙辰三月初十日

本報價目	廣告價目
每號大洋二分五釐　定閱全年大洋五元▲預定半年大洋三元▲預定三月大洋九角▲國內郵費全年大洋一元▲外埠加郵費九角▲代售處九五扣	長行每日第一行四角第二行二角五分二字以上加一角字以後每日起碼第一行以二十字計三日五字一律大洋

王炎昭啓事

陸臣兄鑒弟到申已數日矣各處問吾哥住址終不可得故登報以達見字後即祈駕至神州報館一敘爲盼

蕭元瓢啓事

僕光復後曾在天津警署充稽查自癸丑解職來滬已越三載從未問世事茲聞同胞等疑僕爲北省偵探實無其事特登報聲明以釋羣疑

商辦輪船招商局全體股東告白

局輪運兵本非分內生意時勢艱危尤萬不敢冒險自登報之日起無論何處軍隊概不承裝特此通告

招商局董事會科長局長公同敬復股東告白

查此次招商局並未承允爲政府裝兵赴粵絕無裝兵至粵之事全局更無主持裝兵赴粵之人此皆有實事可查非空言所能隱諱安平裝運閩貨開往厦門早已掛牌定在發起裝兵之先有閩郵貨客可問有海關關單可查並無先定一裝兵後改赴厦之說旣股東公意不願裝載北兵至廣州董事科長局長無不照辦決定不裝可請放心平安平有無裝兵及是否先裝後改股東大半係商界之人一經調查自然水落石出萬勿輕信謠言致礙營業轉致股東受虧至盼至要 招商局董事會科長局長公啓

商辦輪船招商總局告白

總商會籌成規模宏敞本局三月十四日股東常會改在商會議事廳舉行特此奉布

上海聯保公司賠償快捷

啓者小號于本月初二日裝貨附搭太古武昌輪船往漢不料于初二夜該貨由駁船轉運行至半途因風湖冲激駁船傾覆全數落水幸向上海聯保公司保有水險元三千五百兩當即報告該公司派人查驗立即照數賠足並無異言可知該公司信任昭著資本雄厚特此登報聲明俾投保者知所問津焉 上海漢口鄱東南美告白

京漢鐵路短期借款萬息廣告

本路上年發行之短期借券現計本年四月六日[illegible]期付息之期所有原購債券諸君請[illegible]赴交通銀行取息可也此布 京漢鐵路管理局啓 三月十八日

中國銀行廣告

本銀行於民國元年奉 政府命令設立以來信用昭著總行設於(北京)分設(直隸省)天津 保定 邢台 灤縣 唐山 滄縣 密雲 涿縣 豐臺 蘇縣 勝芳鎮 靜海 淮陽 鄭州 磁州 山海關 張家口 泊頭鎮(山東省)濟南 青島 烟台 滕縣 濟甯 周村 惠民 濰縣 泰安 臨清 臨沂 桑園(河南省)開封 周口 彰德 源河 洛陽 信陽 道口(山西省)太原 運城 大同 新絳 歸化城(江蘇省)上海 南京 鎮江 無錫 蘇州 揚州 清江浦 徐州 下關(安徽省)安慶 蕪湖 大通 蚌埠(江西省)南昌(福建省)福州 南台 下杭 三都 厦門(浙江省)杭州 寧波 蘭谿 嘉興 湖州 溫州 紹興(湖北省)漢口 沙市 宜昌(廣東省)廣州 汕頭 瓊州 江門 韶州(東三省)奉天 營口 安東 錦縣 大連 鐵嶺 長春 吉林 哈爾濱 齊齊哈爾(貴州省)貴陽(四川省)重慶 成都 瀘州 自流井(陝西省)西安 三原(湖南省)長沙各等處享有發行鈔票代理國庫之特權並辦理匯兌買賣生金銀往來存款定期存款抵押放款貼現放款代各公司商號或個人收取本埠及他埠票據款項保存有價證券及一切貴重物件至匯兌一項無論通商大埠蕞爾遐陬凡本行已經分設者均屬便利所收匯費無不格外克己以副 光顧諸君之雅意 再本行發行鈔票準備充足凡完糧納稅發餉官款出納商民交易以及應付鐵路輪船郵電等費一律通用現爲便利商民行使本行鈔票起見特於北通海縣甸鎮設立匯兌所並於本京內外城商店繁盛之區委託殷實商號代兌本行鈔票如有多數鈔票請逕向西交民巷本行兌換可也茲將代理兌換處所開列於下 (注意) (東四牌樓)寶源銀號‧(安定門)會源銀號 (東珠市口)隆茂源銀號 (騾馬市)恒裕金店 (西河沿)仁昌金店 (後門)平易銀號 (西單牌樓)益大銀號 (後門)永通號布店 (西街口)森泰成布店 (西單牌樓)和順公布店 (又珠寶市爐房十家)恆盛銀號，同元祥爐房 德順號 聚義號 祥瑞 輿記 源豐號 復聚號 萬興號 全聚厚記 聚盛源爐房 再三總發行 時間開列如下 由陽歷四月一日起至九月底止每日上午九點鐘起至下午四點鐘止 陽歷十一月日起至本月底止每日上午十點鐘起至下午四點鐘止

電氣運動機

無論何項工業需用運動機以拖動機器者當推用電氣馬達爲最合宜最滿意凡大小之小車牀至麵粉廠所用之麵粉機器均能配用合式之電氣馬達且頗稱省費 欲租用及欲詢價目詳細請至南京路四百七十二號及百老匯路一千二百九十七號本處樣子房可也◎電話二千六百六十號 八百四十號

寓滬西人工部公局電氣處啓

中國省道試函授學校徵集學員

函授畢業能博我第前列三名派充教習有學不就另定獎勵章程函索即寄文人莫錯機會 上海法界朱家橋增榮里三號本校啓

通商銀行給發股息告白

本銀行自乙卯年七月起至十二月底止第三十七屆仍給息銀八厘照章於本年三月初一日給發有股諸君屆期持摺向本銀行收取特此告白何祈 公鑒

各埠購閱本報者鑒

定報例

	全年	半年	三月
中國境地	九元	五元	三元
日本境地	九元	五元	
西洋各國	十六元	九元	

報資先惠郵票代價作九五 郵費在內

寄報例

無論何處一經惠款購定書報郵寄遞以後按日發郵毫無參差如輪船火車可以直達之處尤爲迅捷再閱者定閱之日起閱至期將滿時倘蒙仍欲續訂即請交款示知俾得照舊郵寄恐期滿後不定覓有斷連之處順此預聞

徐景明先生象牌擦牙藥粉漱口藥精的是普救牙患之慈航

於遐僻之處欲求良好牙醫難矣然有靈妙之治牙藥粉藥精尙可有特而不恐予往者居家嘗患牙痛又見戚友中之患牙痛者因無牙醫故常痛作時呻吟牀褥苦不堪言若得靈妙之牙藥何至如此近見滬上各報皆頌景明先生漱口藥精擦牙藥粉之妙乃購一試果然奇驗因憶鄉中戚友患牙痛苦況各購一打寄回以備親友需用現接家中來信謂凡患牙痛者靡不藥到病除誠吾鄉救苦航也現已登報請每種再購二打藉念吾家歷代行善凡遇施醫施藥無不樂助然人之欲善誰不如我乃請先生推八折尤見樂善情深先生現欲推廣於各埠招請經理爭令向隅果爾雖無良好牙醫之處得此藥精藥粉天天常用免我同胞受牙痛之患亦大快事也各埠之願經理此神妙治牙之藥精藥粉者請函寄或親至上海四川路四十號洋樓先生牙醫總局接洽可也予因屢用見效故敢爲介紹 福州馮介蓮謹啓

上海殖邊銀行廣告

匯兌 押匯 港金銀 買賣有價證券 買賣貴重品保管 發行信用狀及其他一切 營業部四四九二

活期往來存款利息二厘半 通知存款三厘 定期三個月存款三釐 六個月四厘 九個月五厘 一週年六厘◎長期面議

本行呈准大總統財政部立案爲完全中國自辦商業銀行股本定額二千萬元先後於北京天津奉天張家口及漢口上海成都重慶哈爾濱杭州等處設立分行並與倫敦紐約桑港孟買小呂宋浦鹽斯德東京橫濱大阪香港口各大銀行訂約代理其念餘處經理各種往來存款定期存款借款貼現存款三國內外等處匯兌業務無不敏捷公道上海分行在南京路三十三號電話◎事務部三八九三

交通銀行廣告

本銀行設立於前清光緒年間迄今已屆十年額定資本金庫平銀一千萬兩國內設有分行七十餘處國外設有分行二處此外另有代理兌換機關凡商業銀行所有之業務如電匯信匯票匯買賣生金銀往來定期存款抵押放款代收票據款項保存貴重物件代售私家債票諸種營業本行無不具備

奉 政府特許享有代理金庫發行鈔票代募公債之特權所有與各界來往手續俱係按照吾國社會習慣異常通融敏捷收取匯兌等費尤爲公道無論通商大埠僻地遐陬凡本行已有分行或代理機關者均可匯兌是以設立以來疊荷 政府獎勵社會推許所發鈔票準備充足兌換便利凡公款出入完糧納稅發放及一切商場交易以及應付輪路郵電各費一律通用尤爲本行之特色茲將本行總分行地點開列如左 總行北京 本行之分行

京兆區域 北京 通縣 直隸省 天津 保定 順德 海甸 馬廠 唐山 灤縣 山東省 濟南 濟寧 烟台 龍口 河南省 開封 洛陽 道口 彰德 周家口 新鄉 漯河 歸德 信陽 南陽 鄭縣 禹州 焦作 山西省 石家莊 大同 豐鎮 陽高 江蘇省 上海 蚌埠 揚州 清江浦 浦口 鎮江 無錫 蘇州 徐州 宜城 亳州 江西省 九江 浙江省 杭州 寧波 湖北省 漢口 武昌 沙市 宜昌 湖南省 長沙 益陽 湘潭 衡州 常德 寶慶 四川省 重慶 安徽省 蕪湖 合肥 安慶 運漕 廣東省 廣州 東三省 營口 奉天 遼陽 長春 哈爾濱 吉林 遼源 鐵嶺 懷德 孫家台 錦縣 特別區域 熱河 張家口 歸化 即察哈爾 赤峯 新集 海外 香港 新加坡

華豐廠香皂增價聲明

敬啓者敝主人創辦華豐香皂廠原爲振興工業挽回利權起見所製之貨無不悉心研究是以出品以來已蒙海內外諸君所歡迎無如邇來原料騰貴而牛羊油籽油已漲二成尙有非吾國所產者如香精洋鹼火酒紙料等不得不仰給於他人現時歐戰方酣此數種原料竟漲至四五六倍不等敝廠非稍增價目勢難支持爲此自舊歷二月初一日爲始凡敝廠所出各擋香皂略爲加價以顧血本此中苦衷諸君當能原諒所漲之價單除分寄各客家外特再登報聲明伏乞 公鑒

上海華豐香皂廠謹啓

婦科良藥 種將湯

總發行所上海嚴大生製藥公司

世之憾事莫過於婦女望子不得千方百計終屬不能結合胎珠是痼疾之深用藥不良有以至之也種將湯一藥經中西醫藥大家悉心閱訂定良方純用本國藥材製造考究其功專門治療婦女新舊各症而成其異常用望子情殷者速服此湯無不神速到種生茲將治各症列左 注意

功用

經期不準 滑胎流產 經逆經衰
飲食不思 氣逆潮熱 經閉經停
經來點滴 夜不能睡 經前腹痛
胎前產後 經後腹痛 嘔惡心虛
子宮虛冷 頭暈眼花 赤白帶下
面黃肌瘦

定價每匣 二角五分 四角五分 七角五分 一元四角

製造所上海 南市老馬路 嚴大生藥舖總發行所上海 棋盤街交通路 嚴大生製藥公司

驪製哮喘氣急丹 神驗鐵樣

一經病十載 無殊受慘刑 何來龍府藥 枯木頓逢春 本廬分設天津北門東獅子胡同◎杭州陳列所 南京下關大馬路

敬啟者僕因紅羊之厄奔走過勞壯年又不幸衛生欠患哮喘氣急節必發醫家云肺上出氣腎主納氣病係腎虧感寒邪所致投以藥石毫無功效近年愈發愈甚至食不下咽日不能臥如尸居月不已滬上馳名妙藥服食殆遍一無靈驗自服僅止小試偶感風寒病又發危險異常諸醫見面却步忽得陳蘭表兄來合述及上海驪氏香廬藥室所製哮喘氣急一仙丹靈驗昭著渠亦輕此症愈言家中尙有餘藥一大瓶附時僕已昏沉不知幸二小兒急僧往取來用薄湯送服三錢當日頓覺安善一面郵局匯洋五元購一料一面將餘藥次第送服痰喘後嘔痰碗許三日之間呼吸舒暢竟得起身行步星期幾度未見再發一種感激欣喜之忱未可言狀特先登報以誌神驗鐵據察再顧門首湖州郭修身

價大盒二元附送止哮膏一貼小盒一元每料六盒洋五元 上海盆湯弄崔氏驪香廬驪氏總發行所◎長沙糧道街◎安慶軍署西◎泥首北京觀音寺街

神州漫語

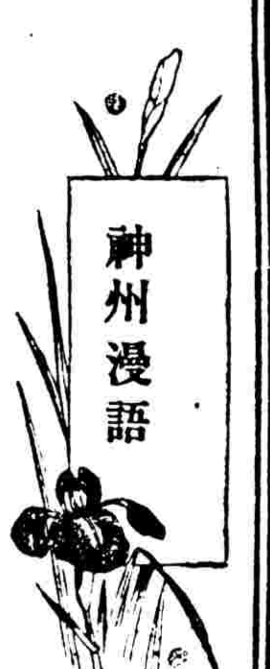

◉循環革命之墨西哥(九)(續)

▲吾國之鑒在墨西哥　其文

自哇勃賴根將軍退出墨京即豫備報復之戰至四月中旬加蘭沙派與威拉派大戰於墨京西北三百哩之塞拉耶互數日夜而威拉派敗績失兵萬有四千之多退至加利恩台斯市哇勃賴根部將的格哀士遂占塞拉耶之西加達勒嘉那市而憲政軍之聲威至是暴震墨衆乃譽爲英雄軍以視其勝雖以威拉夙有墨西哥拿破崙之稱者亦懾此役急收殘卒徐養銳氣而不敢輕動迨煞潑他之大軍來集然後將兵三萬復與之戰時則哇勃賴根有兵四萬加蘭沙全部爲之聲援威拉終不足敵乃退走北墨加蘭沙於七月二十七日統兵入京而地位雄於一時矣先是美國與前三國更加玻利非亞溫達哀伊加太馬拉共七國開全美會議於華盛頓決議由七國通告墨國各首領承認墨國某處作爲中立地方會商於此以結平和之局此通告雖出七國聯名實則美國欲藉此援立其素有淵源之加蘭沙政府而使並世各國亦因而承認也然此舉乃爲加蘭沙所拒并明言會商必無效果於是全美會議亦莫可爲力及九月十八日決議一事謂若因保護墨人及外人之生命財產而不得不承認物質上精神上已有此能力有此準備之政府時則舍加蘭沙一派莫屬也於是美國于十月十九日首自承認並世各國先後效之至十二月二十日加政府乃與威拉使者會於哀爾巴沙締平和條約威拉此後遂宣布將亡命於美之言而加蘭沙始正式爲墨之總統

加蘭沙政府既與美國交派大使美墨關係可謂着落一段而忽至本年(一九一六年)一月十一日威拉部下之兵在氣哇哇市附近嚇止火車執向苦溪鑛山(美人在墨開採者)行之美人十九名盡奪所有裸而殺之美國輿論非常沸騰後以國務卿蘭辛氏之向墨質問墨政府立即懲辦犯者以謝罪事遂寢然威拉部下自美國援立加政府以來之不平由此益熾未幾而威拉暴兵襲擊美國新墨西哥州之哥倫布市殺市民九人傷守兵十三人於是美之騎兵越境追擊美人大憤其政府對墨之疲弱美政府遂一面派遣大軍入墨遠征一面求墨政府之許距今將一月矣其遠征成效如何雖未盡詳然威拉一派之在墨絕非日夕可平也非日夕可平則美人武力干涉之軍隊不斷驅騁於墨人耳目之前安知不因而激起對外一致之感情使威拉之勢益張而陷加政府於孤立則美墨關係更凌亂矣即不然以美兵與加政府之合力可以戡定威拉而美國既動大兵則出於對內政策恐非僅戡定威拉可以收局必將有何等要挾使加政府不得不從者既從之而墨國各地潛伏之反對政府者必將蠭起因而引動不可收拾之內亂又不識代加政府者爲何人焉於虖墨西哥以民主國而受狄亞士勵行君主政治之影響終令衆民勢力寂然不足鎮特別勢力之發皇而特別勢力胥出不窮革命循環之故亦恐國家不亡不止也世之以民主制度建國者可以鑒此矣　(未完)

命令

四月十日政事堂奉策令朱登五給予三等嘉禾章此令

又令莊璟珂王天木給予三等嘉禾章黃恩結給予四等嘉禾章此令

又令吳錫林給予三等文虎章此令

又令喬得壽給予三等文虎章此令

又令特任張勳兼署督理安徽軍務此令

又令特任倪嗣冲爲長江巡閱副使此令

又令歐陽武着開復陸軍中將原官此令

又令劉相魁張鳳池蓋景順劉錫慶荆鴻恩程德喜均授爲陸軍步兵上校此令

又令胡礪印授爲陸軍步兵上校薛殿侯授爲陸軍騎兵上校此令

又令周焯加陸軍步兵上校銜此令

又令陸軍部參謀本部會呈綏遠都統署參謀長兼軍務處處長易兆彬因病懇請辭職易兆彬准免本職此令

又令任命徐春航爲綏遠都統署參謀長此令

又令任命錢家熾署理海州鎮守使署參謀長陳烜珍爲湘西鎮守使署參謀長彭華絢爲肇陽羅鎮守使署參謀長此令

又令參謀本部呈請任命楊永清爲湘西鎮守使署少校參謀傅鎮爲海州鎮守使署中校參謀汪宗準署理肇陽羅鎮守使署中校參謀應照准此令

又令財政部呈署塞北稅務監督姚詒慶因病懇請辭職姚詒慶准免署職此令

又令任命劉鶴慶爲塞北稅務監督此令

專電

◉張勳七日調新兵駐太平倪安武運兵由一漢赴前敵

◉孫武回鄂後有任以重要軍事位置消息

◉袁克定聞昨自湯山回京

◉劉冠雄出京招募新兵一萬守衛京畿

◉段祺瑞昨又電蔡陸息兵籌和

◉蘇省解款廿萬到京

◉擬派向瑞琨向南方疏通意見

◉京師商會上書力闢退位之議

介紹唐拾義醫生

上海三馬路石路口唐拾義醫生向在廣東久負盛名現懸壺滬上曾醫敝伴鄭關錫肺癆症卓著成效誠近世之良醫者也爰刊於報以表頌之　太古行陳可良披露

藥學士徐錫驥先生發明戒烟新藥

通電

◉孫少侯辭職詞甚哀懇聞可邀准　(北京四月十一日下午十二時到)

◉成都陳將軍通電　四月五日

近日報紙紛紛傳載滇黔桂等於帝制撤消以後復有要求元首退位之議謬妄之談令人駭詫伏念我大總統自受位以來遭大投艱萬端經緯國本賴以鞏固無論國體如何統治之權斷非異人所任滇黔事起兵連禍結我大總統復不忍以兄弟之爭貽國家之禍毅然撤消帝制並一再諭令罷兵尤見天下爲公始終以衛國保民爲前提凡有血氣能無感動在滇黔諸省原爲擁護共和起見此時政策目的既已完全達到自必乘此轉圜聽候政府處分善後辦法如果報紙所載不虛則是有意挾持抗爭權利必係其間一二激烈分子所左右稍明大體者諒不出此矧言其弊不至亡國滅種不止諸公藎籌爲國濟時艱應如何消弭莠言籌策全局宧願戮力同心爲諸公後盾也敢貢下忱伏乞明教陳宧叩東印

◉福州李將軍等通電　四月五日

三省肇釁藉口國體問題今大總統爲息事寧人毅然取消帝制始終以救國救民爲前提無自私天下之心固皦然與天下共見蔡唐諸人亦當廢然自反共扶危局藉補前愆乃連日報紙喧傳復有要求今大總統退位條件試思辛亥以來披荊斬棘以底又局伊誰之力今日強鄰窺伺外交棘手除今大總統外又孰堪當此重任者蔡唐等擁衆負隅非禮要挾置國家安危於不顧推其用意蓋別有所在前之藉口帝制不過託詞鼓煽以文其謀亂之奸是可忍也孰不可忍近日勸告三省政事堂暨各省將軍巡按使合詞通電質已情至誼盡氣正詞嚴如蔡唐眞誠愛國即應從此罷兵息民諸公之賜亦國家之福萬一執迷不悟始終怙惡則私心禍國於此可見存亡所繫責任胥同基英等惟有抱定宗旨貫徹到底隨諸公之後以衛國家而維人民敬布腹心伏惟亮察并乞惠教李厚基許世英叩

譯電

◉四月三日下午有盜匪攻襲蒲江縣衙門鹽卡當舖搶刼一空當夜即呼嘯而去官軍現又圍攻忠州(譯音)盜匪惟該兩處教士尚安然無恙　(成都四月六日路透電)

◉忠州盜匪現請與國教士韋勃司脫出與官軍調和官軍因恐戰釁一開生靈必且塗炭故允其退去此城該盜匪等又挾韋教士行十五里不料官軍中途突出伏兵以攻之殺盜四百人其後又在城中大搜退歸之盜匪就搏者頗多

南洋勸業會頭等嘉獎

驥製半夏

本廬分設天津北門東獅子胡同◎長沙糧道街◎安慶軍署西◎杭州陳列所◎南京下關江口大馬路

◉將軍陳宧之議和專使今日可到永甯蔡鍔已允停戰一月兩方所議條件未能明瞭惟總統問題聞須留待各方面同在北京解決之聞陳氏對於和局謂甚有希望　(成都四月八日路透電)

◉應在廣東匯付之鹽稅餘欵一百萬元尙在銀行團手中

◉張勳已任命代行督理安徽軍務倪嗣冲將爲揚子江上流各官軍之總司令

◉政事堂擬以伍廷芳唐紹儀兩人參與南北和議

◉政事堂已決議恢復省議會命章宗祥即擬新章

◉日俄新約據日本方面云尙未調印因其中尙有未曾商妥之條件聞此約最要之點即日本在中國得自由行動云云

◉政界深信革黨首領現因某方面之關係非待國會正式解決總統問題後將不再反對元首　(北京四月十一日德華電)

◉粵將軍龍濟光電京稱其宣布獨立實被軍隊及商會所迫且爲保全該省治安之計

◉張鳴岐於初八晨擬潛逃被獲刻已附和民黨宣布獨立之諭

(又)艦隊長亦一致贊成共和宣布獨立

◉蔡乃煌之眷屬一律被捕按蔡自入粵任禁烟專員於今已賺得銀一千二百餘萬兩

◉調和會決議設于上海徐世昌段祺瑞二君代表北京政府梁啓超唐紹儀二君代表南軍不日開議

◉桂省大軍分遣川湘以厚滇軍之勢　(北京四月十一日中法新報電)

◉龍覲光不知去向生死不明乃兄濟光甚爲憂急

◉民軍勒令蔡乃煌報効銀三百萬元可貸一死　(香港四月十一日中法新報電)

第三千一百二十九號

◉廣東電云龍濟光鑒於四圍之情勢知究難保都督之地位 四五日前將款五十萬元存入德華銀行 故當地一般人對此 皆以龍將逃走 （北京四月十一日日人東方通信社電）

◉四鄭鐵道募集公債 應募者甚爲踴躍 僅東京一處應募之額已達五百萬元合諸全國逾額必甚巨云

◉日本政府因有日俄兩國成立協約爲確保中國之平和日本可取自由行動等之報道紛傳中國各地故特嚴重聲明事實無根如維持平和日本可取自由行動云云爲實際問題萬不能有之事所謂日俄協約亦想像所不及其實日本對現在時局之態度係與列國共同貫徹嚴正中立之主義云

◉東洋汽船公司地洋丸船失事 今以安洋丸代之

◎在廣島灣練習發射水雷扶桑艦上有一水雷爆發死者一人重傷一人 餘無損害

◎故江藤新平氏以下前原桐野等九人因維新有功 今日蒙追贈正四位乃至從五位

◉四月上旬日本外國貿易輸出超過二百萬元

◉日本橫濱正金銀行以外四國銀行團交付鹽稅餘欵 一事想係四國政府訓令通達以前交付 （東京四月十一日日人東方通信社電）

歐洲戰信

◉◉西歐戰信

▲十日巴黎電 德軍自三月初旬 進步中止停攻 凡爾登後乃在末斯河兩岸各處進攻毫無間斷 九日在廣二十基洛邁當之陣線大舉猛攻法軍抵禦甚勇 此次德軍先散攻而後總攻故無實在之價值而損失則甚重 大自二月八日起至四月八日止戰事進行未止

▲末斯河左岸 僅二十五日至二十八日無步軍戰事過此之後德軍 在化柯爾村與瑪闌柯爾村境 從事猛攻未能攻入破壞之二村雖所得不償所失

▲三月二十九日 法軍奮勇施襲奪獲亞伏柯爾叢林及該處砲壘之一部分 敵軍回攻者不能逐走法軍 法軍且得在叢林東南部擴張陣地

▲更右自桑柯爾境之法軍久守前鋒陣線 及屢敗敵軍 加以軍創後施計夜攻占據伏亞柯爾陣線 三零四山及摩爾化末與庫米愛萊之陣地敵軍繼乃從事 猛攻處處失利 僅能占據二九五山北坡之前鋒戰壕一道

▲德軍於四月一日二日在末斯河右岸以流火連攻三次均未得利

▲德軍以兵兩師團餘續攻杜哇芒至伏村之陣線 初曾逼退第一道陣線之法兵入至加伊萊特叢林 法軍旋于三日回攻獲勝 重占伏村西部且將敵軍逐至加伊萊特叢林北面陣線及伏村 泥坑北面 法軍在杜哇芒砲台 西南二面交通戰壕以炸彈作戰續獲進步法軍雖受敵軍回攻但仍固守陣線

▲四月四日德公報 謂三日無事可報實則戰事逐漸利于法軍 （四月十一日路透社電）

◉東歐戰信

▲土軍大本營四月九日公報 高加索戰況敵軍於中央陣地之進攻乃歸敗績土軍 回攻之際 勒令俄軍出其據守之陣地退出

▲君士坦丁電 土軍大本營四月九日公報因提格里斯河水漲溢將土軍主要陣地以東突出之戰壕 四啓羅米突淹毀 土軍隊之大部分因於四月四日 移往他陣地 惟遺下兩連隊耳敵軍不悉遷移之故特將三旅團 於四月五日進攻我軍陣地 約經一小時之久 土軍連隊因衆寡不敵 略爲退讓 然卒能以銃槍戰與榴彈戰阻止敵軍之急進 及土軍退回主要陣地 提格里斯沙右岸之土軍野戰守衛隊 亦同時撤往主要陣地後得察知敵兵盡皆陷沒於水澤汙泥之中 四月六日敵軍又圖攻擊 接近土軍主要陣地 約八百米突之寬我軍返攻所迫向東 退去二啓羅米突敵軍遺下死傷之兵士極多 其損失之數共約一千五百人而 土軍之損失則甚輕 四月七日兩方面惟砲戰 （四月十一日德文專電）

▲十日彼得格勒電 土軍在黑海浜進 攻志在奪回加拉第爾右岸阻止俄軍進逼 特里比崇特 該地有一大路通歐新干故能援助沿 該陣線退走之土軍

▲俄軍在加拉第爾所得之進步 乃由越過非常艱險之山路所致 該路有爲土海軍側擊之虞

▲特里比崇特 乃按照新法設防故甚鞏固 （四月十一日路透社電）

◉◉海軍戰信

土軍大本營四月九日公報 斯米納海濱戰況敵砲艦砲轟勿耳拉西北之海濱經土軍擊中 該艦三次以致失其戰鬬力 乃由他艦拖之去 （四月十一日德文專電）

▲十日彼得格勒電 官場稱俄驅逐艦斯特羅奇號在醫院船葡萄牙號被擊之處 附近與一潛艇相撞 （四月十一日路透社電）

各國近信

▲柏林四月七日過海電云 德國第四次招募之戰債除由前敵及國外担認者不計外 共得一萬零七百一十二兆馬克 担認者 共有五百二十七萬九千六百四十五人 各界國民均有參加之分子 足見德國國民之熱心護國矣 認購二百馬克或二百馬克以下者 共有二百五十萬人 共得二百兆馬克 認購一兆馬克或多於一兆馬克者 共有五百七十四人 共得一千八百一十二兆馬克由各儲蓄庫（儲蓄小銀行也）担認者 共二千七百兆馬克 （四月十一日德文專電）

▲十日倫敦電 英法兩國國會議員在倫敦開第一次之會議 今日英皇有歡迎法議員之演說詞極贊動 略謂法議員此來乃表示兩國團結之友誼英人製造軍火之事業如何奮發英人悲痛法國北境困苦之同情 如何深切英人景仰法人忠勇之熱忱 如何誠摯 英人繼續作戰以除後患之決心如何堅定法議員定自見之英與法共事戰場以爭自由與世界之和平 終必獲勝以達此正誼之目的

▲十日倫敦電 今日首相愛士葵 在下院稱 政府請澳相休斯氏爲英帝國政府之一代表赴巴黎經濟大會甚望休斯氏能允此請

▲十日華盛頓電 東部共和黨領袖 七十五人聯名發表意見書主張舉前國務卿羅特氏爲候補總統

▲十日倫敦電 瑞典禁止鈺塊出境

▲十日倫敦電 今日陸軍副大臣丹倫特 在下院稱 美索波太亞英司令湯與特將軍會否答覆英皇詢問士氣之電彼未曾知之

▲十日佛魯興電 荷蘭與英倫之航業今已恢復

▲十日亞姆斯特丹電 荷蘭船堪本甘號 與克拉加道號定於星期三日由北面航線開往爪哇

▲十日倫敦電 臨威商船沙克里斯特號（九九七噸）已 被擊沉水夫遇救

▲十日倫敦電 商船約思號與英商船東城號（四三二噸）皆被沉約思號水夫遇救

▲十日倫敦電 商船錫克威貧賀爾號（四七七七噸）被沉水夫三人失蹤格倫那芒號（二八八八噸）亦被沉

▲十日倫敦電 英商船柴夫拉號（三五七八噸）被沉

▲十日亞姆斯特丹電 上星期六日 德國國會中頗有狂激之氣象德政府不許各報登載是日會議之報告 （四月十一日路透社電）

快信

▲南京▼

◎省會王警廳長此次製就號坎各車行雖照定章領去而迄未令其車夫穿着不知是何用意警廳頃已派員查問其事

◎海州白鎮守使昨（卽十日）委派參謀長錢家鼒來省請領雲臺山奶奶山砲臺建築經費及撥領軍火砲彈以備運回防守之用

◎財政廳因政務浩繁無暇顧及支配恐省委勸募債票專員分投各屬敷衍從事昨（卽十日）特委知事劉鼎襄助指揮一切

◎省委葉知事在泗前赴阜甯查辦唐知事劣跡該員昨（卽十日）已將各事調查其相票陳齊使核奪聞唐知事行將撤任示懲以肅官箴

◎馮將軍與齊使連日會商國事重要問題甚爲秘密聞因阻止北兵南下關繫以保東南大局人民免受騷擾

◎軍巡兩使自因西南軍事倥偬無暇顧及諸多要務刻緣各屬私種烟苗之事紛紛又復種植不少昨經齊使委派多員切實復往各屬將烟苗鏟除淨盡茲將奉委各員照錄如下（金陵道屬）江甯句容委派金志鼎溧水高淳委派黃玉藻丹徒丹陽委派詹亮疇江浦六合尚未委派（蘇常道屬）武進宜興委派徐象光吳縣吳江無錫委派黃稚賢江陰靖江揚中委派王鏡寰（滬海道屬）上海金山委派熊炳熊川沙南匯委派孟廣悌松江青浦委派邵鑒崇明海門委派嚴竹鋐常熟崑山委派楊潤霖太倉嘉定委派胡樹桐（淮揚道屬）淮安阜甯委派汪鴻藻淮陰泗陽委派李光乾寶應鹽城漣水委派石保極興化東臺委派劉世議高郵寶應委派左士樞江都儀徵委派趙惟寅南通如皋委派沈應鏞宿遷睢甯委派馬殿鋆泰興泰縣委派馬佳績（徐海道屬）豐沛二縣委派張宗嶧銅山邳縣委派趙郇船灌雲委派羅鴻賓尚有多縣責成徐海李道尹親往調查因各縣素產烟苗之區較之他縣區別以昭鄭重

◎馮上將軍電請陸外兩部添設海州鎮守使署軍事電報房請核復

▲蘇州▼

◎殷鎮守使日昨（十號）召集軍警政各官在本署開特別會議紳商各領袖亦列席所議甚密

◎滬甯鐵路鍾局長接奉勸募本年公債條例擬仍援三四年辦法由賑務處劃提洋二萬元借與本路員司作爲購公債票之用按月在薪水內扣歸

◎耶穌教監理公會定於四月十二日起至二十一日止在宮巷開佈道大會

◎日前亂黨梁治等在無錫圖謀起事軍警勸捕得力奉中央給賞三千元現已領到分派憲兵陸軍得一千三百元水警得九百元縣巡警及鎮署衞隊共八百元

◎蘇州關准財政廳轉部飭行政各機關運輸物件如有規定免稅減稅等事宜先商明稅務處許可方可通行以昭慎重

◎九日下午狂風暴雨之時蘇鄉西跨塘地方有薛姓揺塞船側翻男女大小十二人全行落河旋即救起僅溺斃婦女一人小孩一人

◎蘇垣近日天時不正前數日甚熱時（九日）午後三時頃刻間狂風驟雨大降冰雹有半小時之久

◎警察廳長崔怡庭因經費支絀將本廳稽查員一律取消改委爲義務禁烟檢查員

◎閶胥馬路條築工程及各段橋工均歸道尹監督

◎陸軍第十九師七十六團軍隊抵蘇後紀律非常之嚴

◎殷道尹飭水陸兩警廳及所屬縣知事將盜案上緊踹緝以靖盜風而安閭閻

▲杭州▼

◎軍巡兩署通電本省軍民各機關聲明報載北洋陸軍第十二師南下駐浙一節並無其事仰速轉知商民勿得輕信

◎將軍行署自遷至西湖以來除去冬上海肇和船出事時戒備甚嚴外餘均任人交通不加禁阻昨前兩日忽又佈滿步哨夜間八時卽禁止交通

◎交通部飭知鐵路局長茲據日本鐵道院續送第四次會議議題十二條該路對於此項議題應先期研究如有意見卽於四月十五日內詳復以憑核辦

◎此間忽謠傳南京將宣布獨立浙江亦將同調實則毫無影響

◎農商部咨照屈巡按謂棉爲我國出產大宗栽植方法亟應研究以期發展而增收入現在農林傳習所編有種棉要錄一書特郵上五十份仰分飭各農業機關以備參攷

◎擠任浙江起事之黨人陳某改名武義島三郎鈕某改名吁風八郎周某改名岩村川郎其編制司令先鋒後援等頗爲完備當道已飭各屬留意偵緝

◎運使胡思義爲五年公債特召集各鹽商仿照四年成例按引攤派各鹽商以年來商業凋疲尙未一致承認

◎將軍署以靈隱天竺二帶香市正旺難免匪徒混跡其間加派偵探偵緝

◎錢塘道尹據吳興縣知事詳請學務紛繁擬於額定人員之外添設勸學員四人丁道尹以與定章不符批飭不准

給示遵銷 九火戒烟
銷並給示保護在案 再徐君著有戒烟必讀一書曾經前清禁烟大臣頒行各省此書詳載戒烟良法戒後調養法各種戒烟丸選擇法並禁烟緊要法令凡關於戒烟之事無不詳備每部定價二角戒烟新藥大盒十元中盒四元小盒二元外埠函購欵由郵局匯到卽日回件不誤如郵匯未通之處郵票亦可代用惟郵票須作九五折計算
江蘇巡按使通飭各屬一律通行
總發行 上海浙江路七七五號 新藥戒烟社

前清農工商部奬照
盆湯弄絲業會館後 甯波路口 五開間門面
瓣香廬驥雲氏總發行所啓
◎本廬分設◎無錫北門江陰巷內 ◎北京觀音寺街青雲閣內商場
上海

主愈夢遺金剛百鍊丸

家藏經驗奇方●咸稱天下無雙●遠埠函購●郵政局妥●患有遺精●幸勿錯過●服不效驗●包可退還

驗百無一失凡衛生者幸勿覩望致貽自悞 小盒洋一元每料一大盒洋四元半料洋二元◎功效益彰雖年深月久百藥無效者能服丸二料可包永遠絕根而無復輸眞是全國聞名唯

蓋人之禍福全在精固則強精竭則亡關係何等鄭重世人之患夢遺者實因相火妄動或濕熱蘊結心腎不交以及中年憂慮操心致有精關不固夢遺滑精從此起矣明知精乃養身之源豈任常洩若不早治不但有礙嗣續且從此精神疲倦腰膝痠軟百病叢生其至促及壽老僧雖欲設法求治苦無對症方藥本藥房家藏經驗奇方保半茅蓮服三日所傳名曰金剛百鍊丸無論有夢無夢久遺虛損等症此丸連服經試奇功立見包能精關一堅固諸恙咸瘳功能固精培元封髓古氣壓丸並用另製第一驗名遺精貼膏與上同◎每張洋七角◎若膏丸並用推天下莫敢疑藥◎上海三馬路大舞臺對面錸雲大藥房謹啟

人造自來血

法律保證 官許專賣 風行全球 和平補品 美味濃液 養血生精

◎本藥房人造自來血◎迭經呈驗註册◎久爲法律保證之良好製品◎風行海內外◎歷有年所◎近年並推廣運銷美國著名各大埠◎復經呈請上海工部局衛生處化驗◎蒙准給與美國派駐上海海軍醫官雷化驗證書◎方得發字裝船◎放洋入口◎西人重視衛生◎無論藥品食物◎非經過法定機關之化驗證明諸手續◎不但不得其人民信用◎即官廳亦不准發行也◎此項證書◎前已將原文英字◎縮印銅版◎登報聲明◎係於西一千九百十三年四月廿八號◎上海工部局發出之保證文件◎內言自來血並無劇烈雜質◎及他種金類◎可見本藥房不惜工本◎誠心監製◎非同牟利者比◎惠顧者詳查每瓶盒內之證書◎即知本藥房自顧名實◎不以空言欺世也

◎人造自來血總發行 上海四馬路棋盤街轉角五洲大藥房謹白

自來血價目大瓶二元每打廿元小瓶一元二角每打十二元

敬謝廣嗣金丹

騏雲先生有道不佞先天不足後天失調甫居強仕年華竟爾春行秋令戶居抱恨膝下猶虛伯道之憂其何能已屢次求醫問藥爭奈影響毫無幸承摯友指引尊廬參茸廣嗣金丹善能強身補血益壽延嗣不佞聞之欽動當即滙洋購丹一料如法試服不半料已覺四肢和暖萬象春回閱書無廢卷之處枯楊得生稊之兆精神煥發步履康強尤喜山荊珠胎已結日前坐蓐則呱呱墜地者果然其聲雄壯延閱湯餅慶衍宗祧飲茲神丹功深再造爲此略陳顛末敢藉登報以揚名譁告四海同胞速服金丹而強種處修蕪箋敬頌壺安甬郡駱駝橋盛其忠鞠躬

附價每匣洋二元每料十六匣收回藥本洋二十八元雙料又名丈夫再造天功効神速每匣洋五元試服一元

上海盆湯弄寗波路口轉角崔氏瓣香廬騏雲氏總發行所抄登

本廬分設天津北門獅子胡同忠成棧◎長沙糧道街◎安慶軍署西◎南京下關大馬路◎杭州陳列所◎無錫北門外汎塗巷◎北京觀音寺街青雲閣商場

天津林翠娥校書讚鏡面散之妙

(上略)妾身困樊籠無由脫縛◎君如推念薄情憐惜薄命勿負前言妾當誓死守以待命(中略)端午日接到手函并賜衣料翡翠鏡面散等物照收領謝其鏡面散甚爲妙用妾依法施治時未兩旬面上玷瑕全無琴仙之雀斑小寶媛之紅點全仗鏡面散一掃而光最奇者稱研阿三娟容面如灰色亦能退去盡淨承賜十二盒已治好五人今將罄矣姊妹花多數欲購苦無覓處知君愛花如命勿嫌煩瑣再代買幾盒賜我認明藍龍商標眞藥移醜成美他日當環叩君前矣(下略)鏡面散每瓶價角每瓶雙料半元每料六瓶二元五角單料每瓶二角五分每洋五瓶人壽醫藥室開設上海盆湯弄集益里對門上海只此一家信出歡親崔稼君處抄錄大略登載各報以告天下治病一試鏡面散專治男女面上雀斑粉刺烟容酒刺紅點白點等類神效無雙眞牌是五彩洋鐵匣子藍龍商標餘年氏小像

純良國貨 勝過舶來品

中國寶丹

治瘟疫 霍亂吐瀉 起死回生

每包壹角半

此藥功用繁多細載仿單善士購送各埠代售批價特別克己以廣招徠

總發行所上海三馬路◎大陸大藥房◎分批發所杭州高銀巷◎大陸大藥房各埠代售處

天津葆記藥房 無錫大陸藥房 南昌中英藥房 蘇州泰華藥房 漢口民生藥房 蕪湖大英藥房 鎮江大英藥房 甯波利泰廣貨莊

兜安氏秘製保腎丸

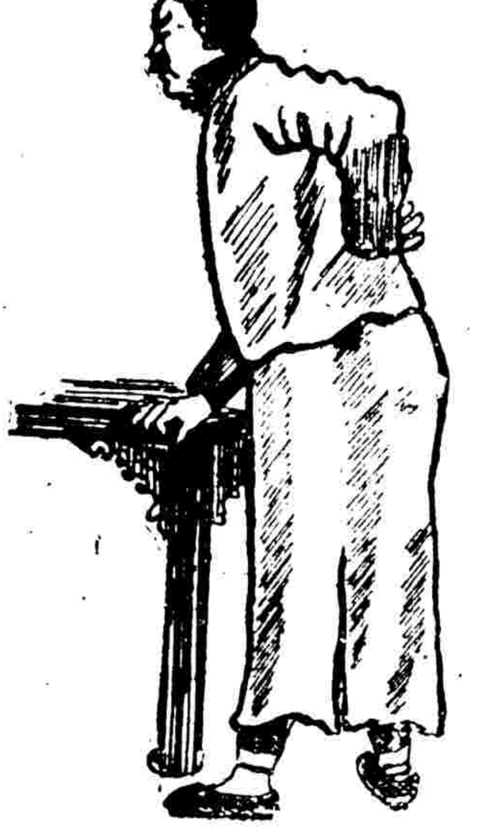

圖中寓意

操勞過度房事色傷起居不時飲食無節病後失調憂愁莫解及跌仆閃損皆足以疲乏腎力而擾亂其司血之秩序此乃腎弱之起點諸病之萌芽也此丸專治腎及膀胱不寒不燥治補兼行患者試之方知不謬也

主治

背脊疼痛 腰空酸楚 骨節酸痛 酒風脚痛 風濕癱瘓 四肢虛腫 水蠱腫脹 小便渣滓

小便頻數 夜多小便 沙淋石淋 眼簾浮腫 經年頭痛 膀胱發炎 小孩遺尿 婦人白帶

各省大藥房均有出售每瓶一元四角每打十四元

上海兜安氏西藥公司啓

第三千二百二十九號

萬金不換 化痔仙丹

痔瘡之症皆由濕熱下注陰虧熱甚焦勞過度以致筋脈橫解精氣脫泄若成瘻成塊成痛成瘡者爲痔如膿血淋漓管長數寸或黃水紫血脫肛疼痛者爲漏以上各症無論如何危重速將此丹每日服三次立能止痛去血且培元補氣永不復發雖數十年不愈老症至多連服一料包可永遠斷根保不復發萬試萬驗不靈包退還洋每瓶大洋一元每料五瓶大洋四元◎又製三十六種惡痔去管之外痔十分危險名醫却步痛徹心肺速將此膏搽之三日之內連根脫落完好如初天下治痔之藥無出其右者此藥出天下猶有不愈之症我不信也每瓶二元單料一元近多僞藥欺人須認明仿單上有[illegible]肖像及面五開間門面[illegible]爲記若誤服僞藥貽害匪淺惠顧者務須格外留意◎上海[illegible]盆湯弄過絲業會館甯波路五開間門面◎[illegible]雲氏總發行所◎本處分設天津北門東獅子胡同◎長沙城內稻道街◎安慶城內軍署西◎杭州陳則所◎南京下關大馬路◎無錫北門外江陰巷◎北京觀音寺街青雲閣商場

天蟾舞臺

三月初十日禮拜三　全班文武名角日夜開幕

全國歡迎獨樹一幟風雅鬚生

時慧寶

日戲　黃鶴樓（代水戰蘆花蕩）

夜戲　三娘教子

趙君玉　蓋叫天

日戲　新排　血性好漢

夜戲　新排　天寶圖（廿七本　廿八本　廿九本　四十本）

日戲　新排　血性好漢

夜戲　新排　天寶圖（廿七本　廿八本　廿九本　四十本）

王芝祐　楊月樓

日戲　黃鶴樓（代水戰蘆花蕩）　打嚴嵩（開山府 王府）

夜戲　

日戲　常樓詳夢

夜戲　三娘教子　新排　天寶圖（廿七本　廿八本　廿九本　四十本）

啓者排戲之難得支配也本舞台不惜苦心磋商是以銖兩悉稱今日日戲時君慧寶之黃鶴樓配以王君芝裕林君樹森陳君嘉祥明君海山可謂美玉翠珠益以趙君君玉之血性好漢配蓋君叫天李君德山等文武一齊湊合是爲絕妙善世之傑作時君夜演三娘教子配小楊月樓小楊菊笙昆季聯輝眞是盡善盡美牡丹綠葉錦繡成春兼之天寶圖爲本舞台最精采最有價値之新戲早已有口皆碑極承社會歡迎寵顧無如前夜排演因時閒局促趕率收幕情節未曾周密以致後來許多專首脫離尙未讀全闕圓已屑工部局時限殊覺歎然照此四本須留四何鐘之久甫能就緒窮神盡蓮色相一新藝特重排以請諸君窺竟全豹內容閎匪都到自然不同賞鑒家盡興乎來

大舞臺

三月初十日戲

（十四歲）盞燈　（小）寶芬　▲小如意▲　（七齡）紅　（小）林寶　佳楣　（新到）沈華軒　姚俊卿　賈璧云　（小）達子　趙如泉　孫紹棠　王永利

七星　八義圖　送銀燈　蓮花湖　鳳凰山　三本宏碧緣

丹桂第一臺永記公司

三月初十日戲

吳放芳　宋志普　小明亮　（李）少棠　（梁）一鳴　（高）百歲　（吳）彩霞　歐陽予倩　張德俊　何月山　馮子和　高百歲　（麒）麟童　吳彩霞　馮志奎　（何）月山　（麒）麟童　李少棠

下河東　玉芙蓉　義旗令　騙珠花　雙硃砂痣　三叉口　吊金龜　陰陽河　八義圖　三本鐵公雞

法界滬杭共舞臺

三月初十日戲

（章）桂芳　（黃）永芳　小金樓　（曹）蕊香　李寶龍　（小）月紅　▲小桂紅▲　葛玉廷　小桂元　（彭）瑞林　（孫）桂秋　（小）金鈴　小金翠　白呂布

宏碧緣　戰皖城　硃砂痣　打花鼓　全本十萬金

三月初十夜戲

葛玉廷　章桂芳　（小）金樓　（李）寶龍　曹蕊香　小月紅　孫桂秋　小金鈴　小桂元　（小）月紅　（孫）桂秋　（彭）瑞林　（小）金鈴　（小）桂元　彭瑞林　（小）寶義　李勝來

黃鶴樓　泗洲城　十二翠屏山　空城計　南天門　拾玉鐲　三本鐵公雞

羣仙茶園

三月初十日戲大減價正廳一角

陳堯卿　張寶仙　（小）春來　（李）寶奎　（雲）寶芬　▲小鳳仙▲　（小）桂芬　（月）裏紅　（小）月燕　（小）春利　（小）寶珊　（金）翠英

祭長江　草橋關　義旗令　文昭關　海潮珠　二進宮　忠孝圖　摩天嶺

三月初十夜戲

云寶芬　小桂芬　（武）振廷　（小）蓉仙　▲月桂紅▲　（陳）嘯甫　（月）裏紅　（小）寶珊　（小）春利　（月）桂紅　（全班）（合演）

法門寺　新黃袍　請宋靈　新安驛　上天台　割髮代首　新洛陽橋

鋉雲大藥房製 立愈肝胃氣痛 將軍丹

此丹專治九種心胃氣痛之症頃刻見效◎不靈還洋以昭信實郵局函購寄費無多◎假冒甚多◎購者千祈留心

肝氣之症婦女最多或因怒氣傷肝或因氣惱不舒致傷肝木肝旺[illegible]甚至嘔逆不開肝堅如鐵食不下咽寢不安席痛苦之狀令人難言[illegible]其[illegible]腹[illegible]有因此傷命者古方有左金丸治法試之絕無效驗本藥房[illegible]覓得秘方名曰將軍丹無論男女新舊肝氣之症一服此丸神效[illegible]者有近年新患之症一瓶即可全愈如果一二十年舊恙至多一料永遠絕根[illegible]每瓶洋一元每料六瓶洋五元

服試驗原瓶函購郵費自給

◎今因原處翻造房屋

遷移上海三馬路大舞臺對面照常交易鋉雲藥房啓

大舞臺

三月初十夜全部藝員俱演拿手好戲

姚俊卿　七歲紅　趙如泉　賈璧雲　佳楣　小如意　沈華軒

三本宏碧緣　蓮花湖　三本宏碧緣　鳳凰山　寶鐵劍　三本宏碧緣

大舞臺

南北馳名文武鬚生

小達子

三月初十夜戲准演

接排連臺俠情新戲

宏碧緣　三本

天蟾舞臺初十禮拜三日戲

日戲價目　三層樓　特等二角　頭等一角　特別官廳三角　特別包廂三角　頭等正廳二角

李素雲　郭小福　（水）上飄　李福祥　時玉奎　小楊菊笙　李長勝　李人俊　（王）益芳　祁彩芬　楊月樓　陳嘉祥　王芝裕　（時）慧寶　林樹森　明海山　林樹森　（趙）君玉　（蓋）叫天　李德山

雷峯塔　芭蕉扇　洪羊洞　收關勝　常樓詳夢　黃鶴樓　血性好漢

三月初十夜戲

禮聘全國歡迎最優等文武名角

（本舞臺每逢禮拜三六禮拜日准演日戲）

開設二馬路新新舞臺原址（電話三七零二）

李素雲　時玉奎　郭小福　李人俊　李春利　李長勝　（王）芝裕　楊月樓　（時）慧寶　楊菊笙　李山德　陳嘉祥　李春利　小楊月樓　（趙）君玉　（蓋）叫天　（林）樹森　明海山　祁彩芬　李人俊

韓琪殺廟　牧虎關　花蝴蝶　開山府　三娘教子　（新排連台廿七本廿八本廿九本四十本）天寶圖

新舞臺（三月初十日戲）

（北來車輛直達本舞臺免捐照）（南市電話二百二十號）

（北市電話三千四百九十一號）（承豪預定全間計算）

價目二等正廳一角頭等正廳二角特別正廳三角特別包廂四角

張順來　許奎官　（潘）海秋　（夏）月珊　（邱）心如　潘桂芳　劉漢臣　（張）德祿　夏月華　（潘）月樵　（夏）月潤　張德祿　（毛）韻珂　潘海秋　趙文連　夏月珊　周鳳文　邱治云　邱心如

和尙兒子得狀元　金錢豹　四本鐵公雞　翠香寄柬　善遊斗牛宮

九畝地新舞臺三月初十夜戲

（本舞臺在城內九畝地大境路）（本劇臺南市電話二百二十號）

北市電話三千四百九十一號（北來車輛直達本舞臺免捐照）

（價目）二等正廳一角頭等正廳二角特別廳四角特別包廂五角

湯鳳芳　潘桂秋　（潘）海秋　邱心如　許奎官　張德祿　（夏）月華　張順來　周鳳文　夏月潤　毛韻珂　（潘）月樵　夏月珊　邱治雲　趙文連　（孫）菊仙　夏月潤　周鳳文　潘月樵　毛韻珂　夏月珊　趙文連　邱治雲

節義廉明　大關收勝　全本男女平權　李陵碑　煩演拿破崙

民興社

三洋涇橋南首歐舞臺原址

三月初十日戲　描金鳳

三月初十夜　玉麟龍

第三千二百廿九號

內外要聞

◉廣東獨立後之北京

▲南粵當道…獨立一聲 ▲北京要人…驚惶萬狀

（默生編寄）（九日北京發）

▲集議春藕齋 大總統於七日上午爲某三省上將軍巡按使先後來電關於重要之問題會詣春藕齋特召徐菊人國務卿段芝泉總長及梁士詒陸徵祥洋顧問莫理遜等五人密議分別電覆據聞所謂三省者（一）爲廣東已宣告獨立（一）爲四川 陳宧（武將軍來電已與滇軍和議息戰 似露不穩之態度（一）爲湘省湯將軍沈巡按使昨電 堅請速決某項問題 公布明令以示大公是以特開密議討論政見

▲敦請黎黃陂 袁總統近因粵省龍濟光張鳴岐已得該省各界之請步廣西後塵宣告獨立 大局異常緊急業於七日下午特召軍事會議討論對付政策 尚未議有要領 曾特派步軍統領江朝宗震威將軍雷震春往商黎宋卿副總統詣府會議昨八日午刻復特派內史監阮忠樞並楊士琦左丞同詣東廠胡同再申前議懇黎公之答覆 聞黎黃陂已允日內出席府會議參與調和政見之會議 其代握政權一節辭之甚堅毫無活動餘地又聞是日極峯並有電話親請黎公即日詣府敘議云

▲派員赴粵宣慰 廣東於六日午後三時宣佈獨立 現據總統府秘密消息云袁總統自得警電後特（七日八日）召集徐菊人段芝泉王聘卿及宣威靖威義威奮威揚威各將軍 開緊急軍事密議三次 聞所議之件係派大員赴粵宣慰及籌劃江西福建湖南湖北等省嚴加戒備種種辦法 并聞已派定奮威將軍丁槐爲廣東宣慰使 明後日即起節前往云

▲各人主張不一 據公府消息政府自七日上午十二點接到廣東獨立電報各要人莫不憂形於色惶恐萬狀 蓋該省獨立後（一）財政上之收入驟然減却一大宗（二）地理上之關係珠江流域省分幾已全去（三）中國明清以來軍事之得失皆視廣東之從違而定今廣東既去不啻南軍已占優勢 故由主座立即召集各要人會議有主張派人向龍將軍說項者有主張劃地而守索性與南軍對峙而戰者然終無妥善對待之法但其派員宣慰一事則已決定云

▲財政部電止銀行匯 中央接到廣東獨立消息後 財政部發萬急電報致匯豐銀行請在香港之銀行團勿將鹽欵餘利交付廣東當道云

▲軍務處諮賦各司令 廣東雖已宣告獨立然南北戰事刻已漸趨於調停所有各軍應守之態度已由臨時軍務處詳細規定昨特通電各前敵司令一律遵行茲紀其略如下（甲）關於攻取事項仍須依舊籌備惟所定策略當暫緩實行（乙）停戰期內所有前敵各軍應一律變攻爲守嚴籌防禦（丙）敵軍如無侵擾之舉我軍當暫守現狀毋庸急進如果敵軍侵犯我軍爲保持秩序計自可實行還擊（丁）當停戰期內應督飭各軍養精蓄銳不得稍生懈怠

◉廣東獨立之詳記

▲粵民之敦促 ▲龍兄之電勸 ▲蔡氏之生命 ▲桂督之條件 ▲警廳之示諭 ▲妓館之生涯

（廣東通信劍嘯）

粵省自潮梅欽廉獨立後高州亦接踵而起 黨人又四處運動各處均有蠢蠢之勢因是全體商民咸以非從速獨立不足以保護秩序然龍蓄此思想仍未敢見諸言論也迨初三日江大寶璧兩艦忽然失踪據江固艦長密報該兩艦係從西方駛去並有小輪船隨行聞內一艦載有水雷及學生多名駛至香港尚未入口即行轉舵他去政界聞之均莫名其故陸軍各營中主張獨立者亦復不少因是王警廳長於即晚電知商團速籌保衛治安 因是各界遂迫令聯同要求當道宣布獨立

粵省之遲遲不獨立者一因北軍原有兩師南下一因前由中央派有艦隊七艘駐粵又傳聞海軍總長劉冠雄率同應琛應瑞等兵艦十三艘將抵虎門故龍將軍未敢倉猝獨立迨昨接到政府電知北軍確不能分撥來粵而桂軍又相逼而來五日商會劉總理晤龍將軍談次亦極力主持謂粵省非獨立不足以維持中國之大局而紳商各界亦同時情願故遂決於六日宣布獨立

昨日宣布獨立前當由龍將軍張巡按分電各機關飭令各擔負完全責任 即下至一隊之軍士亦由隊長負責不得稍有放棄復通電各路統兵官長及各縣知事一律保護治安如有藉口維持共和聚衆擾亂秩序者即行痛懲 省城各街道均派軍警荷槍巡邏又以肇和一艦現泊虎門而海軍各艦原另編有密碼無線電通知遂以該艦令其轉電海軍各艦布告一切仍飭虎門要塞一律戒嚴 勿得以既經獨立稍有疏懈籌備既妥即夜發電北京及各省聲明脫離中央至夜後十二時擬定示文宣布各界週知云

廣西未獨立時龍查辦使覲光尚在武緣行營曾有電回粵勸龍將軍擁護民國 電云萬急廣州龍上將軍鎮守使均鑒桂省宣佈獨立後兄曾通電北京及各省請解雲南查辦使責任贊助共和藉明己志諒已入覽現時薄海人心均以帝制復活爲最非以是滇南聲討黔即繼之桂旗響應自古國家定計首在正名名之不正事何由成用是師行中道意決倒戈意忘私恩無乖公義弟握兵嶺表衞國頻年然虎踞不無藩鎮之疑鳥盡終有弓藏之慮爲今之計先宜謝絕羈縻大張旗鼓以清議爲先導以武裝爲後盾於功尤偉且兄慷慨効忠民國萬一不幸引兵向粵吾弟真將同室操戈爲天下僇乎及時警悟建樹非遲臨電哀鳴繼之以血惟察不誠兄覲光效印

廣西獨立時陸都督即電約廣東同是宣告龍張兩大吏以粵省情形與廣西迥異稍一遺失徒足貽害地方遂持鎮靜主義旣而政府取消帝制復派防守使參預防務遂更躊躇迨調停戰事可以和平了結而滇黔桂各省又力促廣東獨立粵中各界望之尤切旣而潮汕欽廉相繼宣布獨立陸都督復派代表來粵安商一切岑西林亦逸致手書力任維持海陸軍尤一致要求龍將軍遂即決計獨立 昨午全省紳商學各界聞之即聯赴警察廳 王廳長將詳情宣布全體一致贊同遂即日出示宣布一面分電各省一面電邀岑春煊陸都督梁任公等尅日來粵共策進行云

未獨立前龍將軍對於中央承認担任調停時局 剌據某處寄來一函則謂廣東龍上將軍與廣西護國軍暗中協商獨立事宜龍上將軍所提出之條件共有三項（一）廣東軍官原有勳爵仍不取銷（二）廣東都督一席仍屬濟光（三）桂軍在粵不得有破壞秩序之舉動廣西方面已經承認該條件而向廣東提出一條件係廣東所有軍械子彈將一半交桂軍備用聞龍將軍有意承認云云如龍將軍承認此事則可見兩廣之聯絡故昨已宣佈廣東獨立矣

蔡凌李三人爲粵省運動制帝之主動人桂省獨立之後蔡等恐廣東爲一致之行動遂密電政府請招募新兵二十營蔡乃煌並自任籌餉凌福彰李翰芬則漸知大勢所趨非少數人智術所能遏抑託名省屬赴滬先行潛逃惟蔡尚悍然弗恤聞桂省以三十萬元購之乃在寓所高搭望樓派兵瞭守以備不測嗣軍署測繪生謂該樓與觀音山逼近適予敵人以發砲標準龍將軍乃飭將該樓乘夜拆去並謂蔡云如果老兄生命寶貴十分怕死則請遷來本府盡力保衛蔡遂深夜遷居觀音山追聞昨已將蔡扣留因其前籌還三百萬元現正勒令如數繳出并俟陸梁到後核辦云

宣告獨立以後警廳特出示安民略謂廣東現奉上將軍巡按使示宣布獨立等因查省垣重地保衛治安爲本廳職責如有擾亂危及人民生命財產者定必嚴拿懲究決不姑寬合行示諭仰商民人等一體遵照樂業安居切勿自擾云

昨日上午省城商店居民一律照常營業各相安於無事至下午五時軍署傳出消息即日宣布獨立報界發出傳單初由第七八甫商店燃爆慶賀隨後各街店戶接閱傳單亦即一體燃爆至入夜尚未絕聲陳塘南及東堤各妓館前因地方戒嚴擬嚴加取締有勒令停業一月消息連夜均寂寞異常昨晚獨立消息傳播各界紛紛買廳轟飲各妓館至應接不暇云

◉政海中之兩要人

▲徐東海草草勞人 ▲劉子英行行且止

▲徐相國 北京某報載云有某君者東海相國之故交也前日往拜東海晤談之頃談及大局某君謂世事如此君又應世事而出旋乾轉坤霖雨蒼生國人當亦感激聽祝者矣東海慨然答曰國人之愛我望我誠於君但余此次復出雖爲感總統之交誼不忍其獨當艱難實亦以奄奄之中國萬不堪一誤再悞今勢已若此余同是國民一份子豈能坐視其淪胥而漠然不動於中一念之激利害何有余既重負此巨任惟有鞠躬盡瘁竭精誠之所及力量之所能黽勉做去以期無愧於國家人民與己身而已所可惜者余生平酷好之臨池作詩讀書自去歲解職後重理舊物閒中日月頗極優遊今則揭幕登場復作勞人學問一道恐無分矣且余舊有失眠病數月以來閉門守拙病亦小瘥比者職務鞅掌碌碌朝暮而此疾又漸擾人春風澹蕩故人得勿憐我龍鍾耶某君復曰君犧牲一己將爲舉國人民換無涯之福此痛苦君終當受之且想亦樂受之而不辭也東海聞言首肯者再某君亦興辭而去即此一席語東海實任心之重已略窺一斑矣

▲劉總長 海軍劉子英總長爲辦理粵省防務於昨日早晨乘專車南下隨行者爲將軍府參軍黃培松黃之隨劉總長南下係奉元首之特令緣黃氏在粵省辦理軍務多年於該省軍務甚爲熟悉此次南下令佐理劉總長辦理一切軍務此外尚有隨員二十餘人並兵十數人昨日即到塘沽改搭軍艦南下云又某報云海軍總長劉冠雄因擬將現駐上海之第十師軍隊由海路運往廣東特奉命南下爲之監督督帶嗣因劉總長原預定昨日上午十二點出京然迄時專車已準備於月台之側護衛兵士亦列隊於旁正在登車將發之時忽然由總統府打來急電傳諭中止起程並聞其原因係公府業於晨間接到廣東省以龍濟光名義宣告獨立之電報故也故預定之計畫不能不急變方針遂命劉君中止出京另作良圖云云

◉英日同盟與中國大局

▲日人之野心勃勃

（譯者能毅）

字林西報東京四月三號通信云日本男爵梅加太氏係美哈佛大學畢業生（譯音）前爲高麗政府財政顧問現充元老院議員亦反對政府派之中堅人物也特記其最近之談話如下梅氏之言曰歐戰如得美滿結果則英日同盟之效用亦將因之而大爲擴張即日本對於各國之外交方針亦仍將視此爲轉移惟此項盟約貴在兩方能通力合作單獨進行恐有危險隨之其他誤用及誤解此盟約則更無論矣即合同之須實行者亦務必利益均潤雙方並進邇來日本方面對於盟約之所以稍有不平之鳴者良以此中某某等欵逾付實行有以致之然此種不平要亦易於消滅綜之一切誤會皆由傳聞而生既不足破壞盟約之關繫亦不能搖動其根本特兩方如長此置之不理而不思有以挽救之深恐悞會愈積愈深而盟約因以受其影響也且日英兩國在遠東之利益不可勝道是以維持和平力求發展等目的兩國國民實共有之又云中國爲日本之近鄰日本又爲保持東亞和平之領袖其間關繫至爲密切然再就地理上經濟上言之日本之在中國亦有不得不擴張勢力之概此舉不特能使和平可以永遠保持即不合法律之種種糾繞亦可因而消滅想英國亦必深悉同情於此舉也云云（下略）

◉白下雜聞

▲消毀帝制卷宗

（南京通信情君）

軍巡兩署以帝制早奉明令取消所有本省之發給各軍警及各縣之關於帝制卷宗現尚存在此項文卷自應消燬以免貽人口實昨特會電通飭所屬各機關迅將帝制之案牘文卷等件遵照內務部沁電大總統申令限三日檢出一併消燬以示大公並仰尅日陳報

本署以便報部備案云

▲准予設立分櫃　現在已屆春忙各縣紛紛設櫃征收錢糧陳報來省者已有數起昨有高淳縣知事劉春堂呈稱據公民傅近籙禀擬該縣東垻設立分櫃便於鄉民完糧而免跋涉之苦是否可行應請核示云云齊使准如所請但祇准以兩個月爲限限滿即將分櫃撤回仍由該縣知事隨時嚴察如有浮收等情即行懲辦云云

▲圖書館中之婦女　韜園所設之通俗圖書館陳列各種教科物品多係常見之品無甚足取每日來賓以婦女佔多數花枝招展意態動人隨便觀覽何嘗有絲毫研究學術之眞意一種笑語喧聲幾如蛙鼓因之引動一般青年日往湊趣品頭評足穢語時聞未識當局者曾亦設法取締否耶

▲部派視學將來甯　使署昨准教育部電開謂本部特派視學錢家治前往江浙兩省視察學務以覘成績云云等因齊使即行飭知五道道尹轉飭所屬六十縣知事一體知照務將各該縣境各學校一應成績先行檢齊聽候部員抵校考察勿得視爲具文致干未便云

▲中華報復活之難　甯垣當癸丑之季此間有民黨所辦之中華報頗多詆毀現政府之處後金陵爲官軍克復此報亦因之停版刻下西南事起曾任中華報總理之楊武曹者仍欲在此間創一報館恢復前狀擬向警察廳禀請立案重行出版現已托人竭力向警廳解釋大有不達目的不止之勢聞警廳長以二次寗亂時該報頗有關係此時未便任其發行昨已拒絕不准云

◉淮關監督之過去現在

（清江通信振亞）

▲耿守忠升沉之觀測

江北乾然兩大常關一曰宿關二曰淮關顧其權限寬廣收稅繁夥尤以淮關爲最宿關實不啻淮關之附屬品耳在前清時代總理淮關權務者多係一二品滿員充當漢員咸望塵弗及也該關雖昔解交部欵不過三四十萬而內容收入實過半之故積弊叢生難以枚舉其後多方改革或由事者派委專管或由地方官吏就近協理然終未達到澈底澄清之目的最近商務衰落交通阻滯該關往時繁盛情形至此遂不免有一落千丈之狀況矣

該關監督一缺年來變故迭生前任沈佺因加捐而釀成罷市繼任徐錫麒因嫌疑而無端被執惟現任耿守忠爲人夙號圓通蒞任年餘尚無招人訾議之處且經馮上將委任爲軍事諮議並經中央責任會同淮揚道尹辦理緝捕事宜以關員而兼軍政誠未數數觀也惟因收稅不旺虧累日深上年冬間耿以巡視徐海各屬稅務爲順道晉京面陳一切識者已早料其有求去之意蓋不待今日明令之發表而知之也

由表面窺測耿之去職固因稅務歉薄而發生然實際原因並不止此緣耿本爲徐相國夾袋中人物前蒞關督時最大之欲望實在淮揚道尹一缺無如事與願違已爲左崧軒捷足先登耿竟博得軍事諮議及會同緝捕之虛名而已現今中央雖簡任汪嘉棠接替淮關監督事宜而耿並無後命意者中央將物色較優之位置以畀之亦未可知又聞淮揚左道尹有調任金陵道尹之風傳則繼其後者即爲耿守忠更未可知總之宦途變幻靡常耿之奧援既深將來縱未能得遂初願終不致投閒置散此則可斷言也

◉浙江見聞種種

（杭州通信雷公）

吾浙各政治機關政治之設施自有一定權限而有時更變辦法悉均出自中央意思表示舉凡增加捐稅以及各項事件或歸併裁汰或絕對無一定時間今特擇所聞見併而録之以告閱者

▲公賣局　浙省自烟酒公賣局成立後局長湯在衡辦事頗爲認眞即所用之辦事人員亦極實心任事如查各酒坊缸數尤爲注意自去歲開辦局所各鄉鎮以及小店買賣其所收公賣費悉數照局章辦事并不苛勒坊戶現時通盤預算除用人開支而外以杭屬而論年可得大宗收欵二十八萬餘元現則財政廳長吳伯琴氏以近來奉全國烟酒公賣總局鈕局長爲擴張公賣局範圍起見凡所有烟酒捐稅向章由商人繳捐財政廳者嗣後似宜變更辦法悉由公賣局收取捐項查烟酒稅以及牌照稅浙省當初次試辦時人民往往偷漏嗣經財政廳派委查獲多起處以重罰後商家乃不敢作弊頗以按貨報繳之捐聞去歲此項烟酒稅與牌照稅兩項匯解財政部共有六十萬元但總局現既有劃歸公賣局收理則五項新稅中僅祇驗契契稅印花稅三種權限既分嗣後財政廳不負責任由公賣分局解欵直接總局核收目下吳廳長既奉總局來文而又奉財政部允許行將烟酒兩捐所有昔日成案文稿等件即日檢齊送由公賣局接管日來廳署各辦事員對於此項交代事件晝夜趕辦絕爲忙碌並聞公賣局准於本月望日接手收捐烟酒稅云

▲諮議會　浙巡按署諮議會係民國四年設立舉凡籌設地方大小事件均須由該會議決後然後呈請巡按使批准施行猶從前之省議會議案通過送由行政官廳通飭各地方官一律照辦也會中設會長一人議員十人書記會計等各一二人逐月經費須洋二千八百餘元屈文六氏始於五年度預算內追加此欵計自成立至今如設立浙西水利局添辦貧民第二工廠創立惠民病院等以及各縣舉行公益事件暨試辦森林各案共有五十餘起政治上之應興應革均賴各議員之提議於前屈巡按之實行於後無如各項應辦之條件甚多現則經濟萬分支絀國家稅則斷難提取以資挹注厘捐並各縣地方稅早經定有用度目下所最關心者該會已提議疏浚浙東河道經費查浙東各縣（即甯紹兩府）歷年荒歉民間田畝不遭於旱竟即遭於水患如紹興之曹娥江嵊縣之剡溪疏濬水利誠爲至要蓋因曹娥江與剡溪兩河與十四縣民田大有關係也但據水利委員會從事派員實行測量而以最低之工程估計治河需用非集欵二百五十萬元不能開手刻下在屈巡按之意見以此項水利工程經費如此鉅大若盡出自公家實屬爲難擬以浙東各田戶每畝輸納附加稅二角以作水利需用現正派員前往浙東各縣調查田畝共有若干頃數地方之原有自治經費可以酌提補助者酌量分提總之此項水利工程早日告竣使民間不至有水旱之患刻正籌畫用欵案交付該會提議一切矣

（未完）

◉南潯路之形形色色

▲陳小梅墊欵▲傳渠調去津
▲過渡處添輪船▲物料課買木頭

南潯鐵路董事局自成立迄今已閱三月一切費用概由董事陳小梅墊給已達二千餘元現該局中人以董事局苟無常年經費何能持久日前遂公推監察員羅朗山赴潯向阮坐辦迅速催撥並議決常年經費共需若干迭經羅監察員與阮坐辦討論數日始議決每年經常費一萬二千元由潯新公司勵撥作正式開支並先以二千元零數交羅朗山於日昨（三號）帶省轉交董事局庶務課長袁英甫暫爲收儲以備開銷云

該公司營業所長傅榮祖因營業所內各種公件（即器具）缺之甚多特詳請阮坐辦撥欵赴津購置完備以備應用業經照准擬於日內動身所有營業所長一切職務均委託所員董洪運汪嘉謀二人代理昨已通函路局各機關一體知照云

南潯鐵路章外南昌過渡處近日營業異常發達往來客商極形踴躍比昔日已增一倍之二倍原有火輪一隻不敷拖帶徐處長爲便利交通起見特詳請阮坐辦添購火輪一艘以資拖帶民船之用現聞已暫租見義公司長吉輪船一隻派員赴滬購定即行歸還又該處一過過渡船抵岸各客商上岸如蟻附羶東竄西奔原有警察六名不敷分防特加派警察六名（共十二名）以資彈壓用徐處長日昨並將添派警察六名情形詳報阮坐辦備案云

南潯公司因九江房屋太窄所有職員多有過河住宿朝來夜往殊多不便雖有小渡用繩自扯究不若建造浮橋尤爲簡便日前經物料課長吳小秋採運木料三根圍二尺一寸價洋一百十二元有某某工程嫌此料太貴以造浮橋未免可惜吳以欵出公家關爾何事因此事兩相爭辨聞者咸不直吳又前公司移交不合用鋼軌四百三十五件計洋萬餘元吳亦批回不收聞該公司置辦材料非尋常買賣可比此等鋼軌雖不合用然爲公司之物不過移轉保管權何得拒之不收云吳無辭以對

廣東獨立（四）

忍

廣東獨立政府又擬派丁槐宣慰猶憶滇黔獨立之日政府不嘗派陸榮廷宣慰龍觀光查辦乎乃政府之命令甫下陸龍之態度即變若是則所謂宣慰者亦不過面子上之粉飾與實際無若何之關係也不第此也熊希齡非貴州宣慰使乎令下迄今業已匝月然而熊猶徘徊於桑梓間不越雷池半步丁槐雖稱宿將能力遠不逮熊宣慰使云云吾又見丁氏多一種頭銜而已

雜著

◉科學與共和（續）

（註一）　▲楊銓譯　（錄科學雜誌）

足爲上述之鐵證者爲最近估計勞働界裕生値之增加密勒爾（John Mitchlle）定在居民十萬之城者此値爲六〇〇金元斯脫雷託夫（Streightoff）則謂六五〇金元紐約州慈善改正會議謂五口之家需八二五金元而孛路耳報（the Brures）則謂五口之家能生存裕如者至少當年費一三〇〇金元吾人能定此種程度良足爲工人未來之預卜非分貧困終當絕迹亦猶他種人事可定也時間也競爭也勇氣也耐心也個人之犧牲增贏之善處將與吾人以生計自由之新時代藉此而共和社會之眞基可建焉社會個人顯榮之機至此遂與全州改良之機爲一物二者同受保護於民主之政府

生計狀況變更之時代亦科學大進之世紀也一八〇〇年牛頓立萬有引力定律哈維（Harvey）發見血之循環林奈斯（Linnaeus）爲生物分類術語字林步豐（Buffon）著天然歷史十五卷爲有機進化學說之先導開文迭喜（Cavendish）發見輕氣柏利斯力（Priestley）發見養氣拉瓦謝（Lavoisier）製化學術語字林且發見水之結構從事外科醫術者則有亨透（Hunter）哈勒（Haller）生理學解剖學亦有人研究洛克（Locke）勃耳克力（Berkeley）鬭地亞克（Condillac）始創心理學中之感覺說康德（Kant）攻破外現象界有知之說而意念之理論全脫荒謬神學與虛渺哲學之範圍此年之科學乃於十九世紀之始大步以前生物學有居維葉（Cuvier）拉馬克（Lamack）物理學有揚（Young）拉伯拉斯（La Place）弗爾塔（Volta）與加耳哪（Carnot）化學有多爾頓（Dalton）更繼之以兌維（Davy）法勒第（Faraday）阿喇戈（Arago）安培（Ampeae）阿溫（Owen）諸人此世紀之中葉科學之趨向偏於生物立愛爾（Lyell）宣佈其地殼構造遲成之說牟勒（Johannes Mueller）創立其生理學之理化學派阿噶息（Agassiz）復網集多數足證進化學說之事實一八五九年達爾文乃刊行其物種由來巴斯多耳（Pasteur）發見酵母（Yeast）器官及胚種與腐爛之關係一八六九年立斯透（Lister）宣佈其止腐外科之方術海爾姆霍次於一八六六

真是兒科聖藥

用水灌入約十分鐘吐出痰涎不少四肢頓然和暖一點鐘後笑容頻作病尸霍然若失區區之藥能奏如此大功誠出意料之外予感先生相救之恩特於前日匯價還藥資並親筆書此謝登報以告育兒之家 下略 寓上海花衣街陳思聰率子多壽同啓

甬香廬主人覺雲先生有道僕甬人氏旅滬經三十載矣膝下三兒一女均先天不足體病纏綿長幼兩子不幸殤亡今春次子名多壽亦患急驚四肢抽搐目瞪不能與前兩子病狀相同於是舉家驚惶急迫中夫婦痛哭手足無措隣家子朱君鶴開發來視切囑至北市甯波路口五開間門面瓣香廬購小兒百病無雙散或可挽救當時即奔至貴廬不意倉猝中忘帶銀元承蒙貴友見予焦灼滿目慨然在瓶中倒少許相贈予心嫌太少然不敢啓齒持歸用白糖調和撬開牙關

此藥治兒科百病無不取效如神價大瓶洋一元小瓶五角不靈包退

上海盆湯弄甯波路口絲業會館後五開間門面瓣香廬總發行所併誌

春動

順氣化痰應時良葯

傷風咳嗽

多食油膩生冷者注意

春氣動肝木旺木旺火升肺金受剋宣揚呼吸觸處致病或口燥空咳或喉管發癢濃痰在喉不能爽利而出日久失治化源將絕雖有良藥亦無所用惟本藥房之

助肺呼吸香膠 為滋養肺金補助呼吸之良藥凡患以上諸病每次吞服二三片日服三次功能順氣化痰肅清肺部化機靈敏不致停痰蓄飲即無發生咳嗽之患此為 **應時妙藥** 久著經驗若多年痰咳肺金受傷甚至咳血氣喘百藥無效者一經試服 **呼吸香膠** 得化痰理氣之功止咳斷根之妙無論肺萎肺結核各種痰飲癆傷重症均可治療常服除痰葆肺可免一家之肺患當此春令發動之際衛生諸君子尚其 **及時** 加意為要

助肺呼吸香膠大匣四元每打四十元小匣兩元每打二十元

上海五洲大藥房 發行

各種濕毒聖藥 經驗無比

凡患濕霉者若因濕氣久受於皮膚而成濕毒以致頭面四肢發生種種名稱如天泡瘡膿水瘡癩濕瘡坐斑瘡初毒瘡等症紅發時細微不瘡或水泡痛數日紅腫受搔令人難遍毒水潰出易身蔓延至蝕傳染他人余為受累也如家傳秘方粉法精製藥立搽於患處使止痛瘡能即濕毒提淨不可瘡愈永曆復發屢試立驗惡購者瓶見神效每法洋四角用◎詳藏仿單海寄鮑處上街英界望平紙永成玉烟路潤◎四馬貨號錩與洋等處

錄之主人啓

愛婦女者注意

強種精血丸

總發行上海中英大葯房

經脈不調為婦女之大患此丸不但補助男子虛弱各症而於婦女尤能宣解鬱滯調和衝任使月經諸病悉就消除更能去瘀生新暖宮種玉以增美顏色和悅性情助身體發展以廣其孕育之功 每大瓶洋一元二角半每打十二元小瓶七角半每打七元二角

外埠本分號各大藥房均有發售

農商部註冊國貨展覽會特等獎

中國精益眼鏡公司

巴拿馬萬國博覽會特獎銀牌中國首創第一家自製托力克光鏡片

總公司 上海英大馬路泥城橋東

分公司 北京 天津 漢口 長沙

本公司自製各種光學鏡片頗承各界交口稱美即西洋各國光學專家亦稱為我國獨一無二之新製品 **蓋非特驗目配光運機磨片量面裝架種種專門技術** 為患目諸君所親即自製金銀各式鏡架亦無非精益求精力求新異固不敢以 **不對光之鏡片損人目光** 亦安肯以 **不真實之偽貨自損名譽** 茲將本公司諸特色再佈於下以表新猷（一）電光驗目室及磨片各機均可領客參觀（二）本公司係 **美國畢業光學專家** 所組織故不論遠近斜正散聚各光片 **凡東西洋專家所能造者本公司無不照造照配**（一）光片既係定製同然既配光定貨後極迅速至一星期亦必出貨（二）本公司所製中國真金架包換（一）本公司為便利顧客起見特於自製金銀各架外添備西洋倒絲及美金兩種亦能按照各人面部配

電話三千八百九十五號

京張綏鐵路行車時刻表

上行車由豐台開往大同府時刻由右至左讀

站名	時刻
豐台	上午八點開；上午十點九十分開；下午十二點四十分開；上午八點十五分開；下午四點開
西直門	上午八點十八分到；上午八點二十三分開；上午十一點十分到；上午一點十五分開；下午一點十二分到；下午一點二十二分開；上午八點四十七分到；上午九點零二分開；下午四點三十四分到
南口	上午九點二十五分到；上午九點三十五分開；下午十二點二十分到；下午十二點四十分開；下午三點十分到；下午三點四十一分開；上午十一點零一分到
青龍橋	上午十點四十五分開；下午一點五十七分開；下午五點零八分開
康莊	上午十一點十五分到；上午十一點廿五分開；下午二點十七分到；下午二點三十二分開；下午五點四十八分到；上午七點開
宣化府	下午一點十二分開；下午四點三十三分開；上午十點三十四分開
張家口	下午一點五十七分到；下午二點零七分開；下午五點十九分到；上午十二點零六分到；上午八點三十分開
柴溝堡	下午三點零九分開；上午十點三十四分開
陽高縣	下午四點五十分開；下午二點二十七分開
大同府	下午六點到；下午四點四十分到

下行車由大同府開往豐台時刻由左至右讀

站名	時刻
大同府	上午九點十分開；上午六點三十分開
陽高縣	下午十一點三十六分開；下午七點五十分開
柴溝堡	上午三點零七分開；下午九點三十一分開
張家口	上午四點四十二分到；下午十二點五十五分開；上午七點十五分開；下午十點三十分到；下午十點四十分開
宣化府	下午二點零八分開；下午八點零二分開；下午十一點二十四分開
康莊	下午五點二十八分到；上午六點五十五分開；下午九點五十七分到；下午十點零三分開；下午一點零八分到；上午一點十八分開
青龍橋	上午七點四十分開；下午十點四十八分開；上午一點五十八分開
南口	下午三點四十分開；上午八點四十七分到；上午九點二十七分開；下午十一點五十五分到；下午十二點二十五分開；上午三點零五分到；上午三點十五分開
西直門	上午六點三十分到；下午五點零六分開；上午十一點零三分；上午十一點二十分；上午一點十八分到；上午一點二十五分開；上午四點零五分到；上午四點十分開
豐台	上午七點零二分到；上午十一點五十五分到；上午一點四十八分到；上午四點二十八分到

滬甯鐵路行車時刻表

上海至南京各站時刻表

站名	時刻
上海開	上午七點三十五分（快車）；上午九點正（三四等車）；十點三十分（滬蘇客車）；下午一點五分（特別快車）；三點四十五分（滬常客車）；五點三十分（滬蘇客車）；夜十一點（夜快車）
南翔開	上午八點三分（快車）；九點三十一分（三四等車）；十點五十六分（滬蘇客車）；下午一點二十六分（特別快車）；四點八分（滬常客車）；六點正（滬蘇客車）
蘇州到開	上午九點四十分（快車到）；九點五十分（快車開）；十一點三十四分（三四等車到）；十一點四十四分（三四等車開）；下午十二點四十八分（滬蘇客車到）；二點三十七分（特別快車到）；二點四十五分（特別快車開）；五點四十九分（滬常客車到）；五點五十九分（滬常客車開）；八點五分（滬蘇客車到）；上午一點正（夜快車到）；一點十分（夜快車開）
無錫到開	上午十點四十分（快車到）；十點五十分（快車開）；下午十二點五十六分（三四等車到）；一點三分（三四等車開）；三點二十七分（特別快車到）；三點三十七分（特別快車開）；七點三分（滬常客車到）；七點八分（滬常客車開）；上午二點九分（夜快車到）；二點十九分（夜快車開）
常州到開	上午十一點四十分（快車到）；十一點五十分（快車開）；上午六點五十分（常寧客車開）；下午二點五分（三四等車到）；二點十三分（三四等車開）；四點十六分（特別快車到）；四點二十五分（特別快車開）；八點七分（滬常客車到）；上午三點十四分（夜快車到）；三點二十四分（夜快車開）
鎮江到開	下午一點二十五分（快車到）；一點三十三分（快車開）；上午八點五十二分（常寧客車到）；九點二分（常寧客車開）；下午四點十分（三四等車到）；四點二十四分（三四等車開）；五點四十一分（特別快車到）；五點五十一分（特別快車開）；上午五點十四分（夜快車到）；五點二十四分（夜快車開）
南京到	下午三點四分（快車到）；上午十一點（常寧客車到）；下午六點十八分（三四等車到）；七點正（特別快車到）；上午七點正（夜快車到）

南京至上海各站時刻表

站名	時刻
南京開	上午七點三十分（快車）；八點二十五分（三四等車）；下午一點二十分（特別快車）；三點五十分（寧常客車）；夜十一點正（夜快車）
鎮江到開	上午八點五十七分（快車到）；九點七分（快車開）；十點二十三分（三四等車到）；十點三十三分（三四等車開）；下午二點三十七分（特別快車到）；二點四十七分（特別快車開）；五點四十九分（寧常客車到）；五點五十九分（寧常客車開）；上午四點十六分（夜快車到）；一點正（夜快車開）
常州到開	上午十點四十七分（快車到）；十點五十七分（快車開）；上午七點十分（常滬客車開）；下午十二點四十八分（三四等車到）；一點五分（三四等車開）；四點九分（特別快車到）；四點十九分（特別快車開）；八點九分（寧常客車到）；上午二點五十三分（夜快車到）；三點十六分（夜快車開）
無錫到開	上午十一點四十六分（快車到）；十一點五十六分（快車開）；上午八點十四分（常滬客車到）；八點二十四分（常滬客車開）；下午二點十九分（三四等車到）；二點二十九分（三四等車開）；四點五十九分（特別快車到）；五點九分（特別快車開）；上午四點十一分（夜快車到）；四點二十一分（夜快車開）
蘇州到開	下午十二點四十七分（快車到）；十二點五十七分（快車開）；上午七點三十五分（蘇滬客車開）；九點三十二分（常滬客車到）；九點四十一分（常滬客車開）；下午三點四十二分（三四等車到）；三點五十二分（三四等車開）；五點五十四分（特別快車到）；六點零四分（特別快車開）；二點四十分（蘇滬客車開）；上午五點十四分（夜快車到）；五點二十四分（夜快車開）
南翔開	下午二點三十三分（快車）；上午九點二十九分（蘇滬客車）；十一點五十分（常滬客車）；下午五點十九分（三四等車）；四點九分（蘇滬客車）；上午六點四十一分（夜快車）
上海到	下午二點五十六分（快車）；上午九點五十五分（蘇滬客車）；十二點十六分（常滬客車）；下午六點二十七分（三四等車）；七點三十五分（特別快車）；四點三十分（蘇滬客車）；上午七點正（夜快車）

京漢鐵路行車時刻表

中華民國四年五月一日起述訂

站名	第一次（包運行李）北京至漢口直達臥車頭二三等每逢星期二開○臥車飯食俱全	第十一次（包運行李）北京至漢口尋常快車頭二三等每日開行茶點飯食俱備	第二十七次 北京至順德 順德至郾城 郾城至漢口 尋常客車頭二三等每日開行茶飯俱備	第二十一次 北京至順德尋常客車頭二三等每日開行	第二十五次 北京至石家莊尋常客車頭二三等每日開行茶點飯食俱備
北京前門	下午二點四十五開	上午十一點三十開	晚七點十五分開	早七點四十分開	上午十一點五十開
長辛店	三點十八分到 三點二十六分開	十二點四分到 十二點九分開	七點五十七分到 八點零二分開	八點二十二分到 八點二十七分開	十二點三十二分到 十二點五十分開
保定府	五點四十七分到 六點零二分開	下午二點三十三分到 二點四十八分開	十一點二十九分到 十一點四十四分開	十一點五十七分到 十二點十二分開	四點二十五分到 四點四十五分開
正定府	晚八點十一分到 八點十六分開	四點五十七分到 五點零二分開	二點三十九分到 二點四十九分開	三點零七分到 三點十七分開	七點四十一分到 七點四十六分開
石家莊	八點四十分開	五點二十六分開	三點二十三分開	三點五十一分開	晚八點十分開
順德府	十點四十七分到 十一點零二開	晚七點三十三到 七點五十三開	六點二十五分到；第五十一次 早七點開	六點五十五分到	
彰德府	夜一點十分到 一點十五開	十點零三分到 十點零八分開	十點四分到 十點十分開		
新鄉縣	三點十四分到 三點二十九開	夜十二點七分到 十二點廿二開	十二點五十四分到 下午一點零九分開		
黃河北岸	四點二十七開	一點二十三分開	二點二十七分開		
黃河南岸	四點四十八開	一點四十四分開	二點五十分開		
鄭州	五點二十分到 五點三十五開	二點十六分到 二點三十一分開	三點三十二分到 三點四十七分開		
許州	早七點十四到 七點廿九開	四點十分到 四點二十五分開	六點零二分到 六點十七分開		
郾城縣	八點三十分到 八點四十五開	五點二十六分到 五點四十六分開	六點三十七分到；第七十一次 翌日早六點廿開		
駐馬店	十點十五分到 十一點開	早七點零一分到 七點零六分開	七點五十九分到 八點零五分開		
信陽州	十二點二十分到 十二點四十開	九點零九分到 九點二十四分開	十點五十七分到 十一點十二分開		
漢口江岸	六點開	下午二點十七開	五點四十分開		
漢口大智門	六點十分到	二點二十五分到	六點到		

站名	第二次（包運行李）漢口至北京直達臥車頭二三等每逢星期六開○臥車飯食俱備	第十二次（包運行李）漢口至北京尋常快車頭二三等每日開行茶點飯食俱備	第七十二次 漢口至郾城 郾城至順德 順德至北京 尋常客車頭二三等每日開行茶飯俱備	第二十二次 順德至北京尋常客車頭二三等每日開行	第二十四次 石家莊至北京尋常客車頭二三等每日開行茶點飯食俱備
漢口大智門	早七點四十五開	上午十一點三十開	八點開		
漢口江岸	八點開	十一點四十三開	八點十五分開		
信陽州	下午一點十三到 一點二十分開	四點二十五分到 四點五十分開	二點五十分到 三點五分開		
駐馬店	三點十八分到 三點三十三分開	晚六點四十七分到 六點五十二分開	五點五十五分到 六點零一分開		
郾城縣	四點四十八分到 五點三分開	八點零七分到 八點二十七分開	七點四十分到；第五十二次 翌日早六點十開		
許州	晚六點零四分到 六點十九分開	九點二十八分到 九點四十三分開	七點二十八分到 七點四十五分開		
鄭州	八點到 八點十五分開	十一點二十四到 十一點四十二開	十點十分到 十點二十五分開		
黃河南岸	八點四十八分開	夜十二點十五開	十一點十分開		
黃河北岸	九點零九分開	十二點三十六開	十一點三十三開		
新鄉縣	十點五分到 十點二十分開	一點三十七分到 一點五十二分開	十二點五十分到 下午一點十分開		
彰德府	夜十二點二十分到 十二點三十五分開	三點五十四分到 三點五十九分開	四點零七分到 四點十一分開		
順德府	二點四十五分到 三點開	六點零九分到 六點三十分開	七點十分到；第二十六次 晚八點開	早七點十分開	
石家莊	五點二十分開	早八點四十三開	十一點十分開	十點二十分開	早六點二十分開
正定府	五點四十分到 五點五十分開	九點到 九點零五分開	十一點三十四分到 十一點四十四分開	十點四十二分到 十點四十四分開	六點四十四分到 六點四十九分開
保定府	六點十五分開	十一點三十分到 十一點三十五分開	二點四十分到 二點五十五分開	一點四十二分到 二點零三分開	九點五十五分到 十點零五分開
長辛店	十點三十五分到 十點四十分開	下午一點五十四到 二點開	六點二十二分到 六點二十七分開	五點三十四分到 五點三十九分開	一點三十四分到 一點四十分開
北京前門	十一點十五分到	二點三十五分到	早七點十分到	六點二十分到	二點二十分到

津浦鐵路行車時刻表

特別快車暫行停駛其餘各車照表開行

站名	時刻
津總站	下午七點五十五分（特別開浦口止）；下午一點（尋常開浦口止）；上午八點（慢車濟南止）；上午五點三十分（慢車濟南止）
西站	下午一點二十一分（尋常車）；上午八點二十一分（慢車）；上午五點十六分（慢車）
滄州	下午十點十八分（特別車）；下午四點三十分（尋常車）；上午十一點四十八分（慢車）；上午十一點三十分（慢車）
德州	上午一點二十七分（特別車）；下午七點三十八分（尋常車）；下午三點十二分（慢車）；下午三點四十九分（慢車）
濟南	星期六上午四點零九分（特別車）；夜十一點零一分（尋常車）；上午七點三十一分（慢車徐州止）；下午三點十分（慢車兗州止）
泰安	上午六點二十三分（特別車）；夜一點二十八分（尋常車）；上午十點零九分（慢車）；下午六點零六分（慢車）
兗州	上午八點三十六分（特別車）；夜三點五十九分（尋常車）；下午十二點四十五分（慢車）；上午六點四十五分（慢車徐州止）
臨城	上午十點五十四分（特別車）；夜六點五十五分（尋常車）；下午三點三十六分（慢車）；上午十點十五分（慢車）
徐州	下午十二點四十分（特別車）；次早九點二十三分（尋常車）；上午六點（慢車浦口止）；下午一點四十五分（慢車蚌埠止）
福履集	下午二點零四分（特別車）；上午十二點四十九分（尋常車）；上午七點五十一分（慢車）；下午三點三十六分（慢車）
固鎮	下午十二點二十一分（尋常車）；上午十點零四分（慢車）；下午六點零一分（慢車）
蚌埠	下午四點二十分（特別車）；下午一點二十八分（尋常車）；上午十一點五十分（慢車）；上午五點三十分（慢車浦口止）
明光	下午五點三十九分（特別車）；下午三點零四分（尋常車）；下午二點二十一分（慢車）；上午七點二十八分（慢車）
滁州	下午七點三十九分（特別車）；下午五點零七分（尋常車）；下午六點零二分（慢車）；上午十點零三分（慢車）
浦鎮	下午六點十三分（尋常車）；下午七點四十三分（慢車）；上午十一點四十四分（慢車）
浦口	下午九點零四分（特別車到）；下午六點二十三分（尋常車到）；下午七點五十三分（慢車到）；上午十一點五十四分（慢車到）

站名	時刻
浦口	下午九點十分（特別開天津止）；上午九點四十五分（尋常開天津止）；上午六點五十分（慢車徐州止）；下午二點（慢車蚌埠止）
浦鎮	上午九點五十八分（尋常車）；上午七點零五分（慢車）；下午二點二十分（慢車）
滁州	下午十點四十五分（特別車）；上午十一點十一分（尋常車）；上午八點五十一分（慢車）；下午三點五十九分（慢車）
明光	夜十二點五十二分（特別車）；下午一點十四分（尋常車）；上午十一點四十二分（慢車）；下午六點四十八分（慢車）
蚌埠	星期三上午二點三十三分（特別車）；下午二點五十二分（尋常車）；下午三點二十五分（慢車）；上午六點三十一分（慢車徐州止）
固鎮	下午四點零六分（尋常車）；下午五點十一分（慢車）；上午七點五十八分（慢車）
福履集	上午五點二十一分（特別車）；下午五點四十四分（尋常車）；下午七點零九分（慢車）；上午十點四十八分（慢車）
徐州	上午七點零二分（特別車）；下午七點三十五分（尋常車）；上午七點四十五分（慢車濟南止）；下午二點三十五分（慢車兗州止）
臨城	上午八點四十六分（特別車）；下午十點（尋常車）；上午十點零二分（慢車）；下午五點十一分（慢車）
兗州	上午十一點零四分（特別車）；夜一點零四分（尋常車）；下午十二點四十一分（慢車）；上午七點三十五分（慢車濟南止）
泰安	下午一點零八分（特別車）；夜三點五十六分（尋常車）；下午三點十二分（慢車）；上午十一點零二分（慢車）
濟南	下午三點十分（特別車）；次早六點三十二分（尋常車）；上午九點（慢車天津止）；上午五點（慢車天津止）
德州	下午五點三十七分（特別車）；上午九點十七分（尋常車）；下午十二點十三分（慢車天津止）；上午十點四分（慢車天津止）
滄州	下午八點（特別車）；上午十一點五十七分（尋常車）；下午三點二十三分（慢車）；下午二點二十三分（慢車）
西站	下午二點五十一分（尋常車）；下午七點十五分（慢車）；下午八點十分（慢車）
津總站	下午十點三十五分（特別車到）；下午三點零二分（尋常車到）；下午七點二十六分（慢車到）；下午八點二十一分（慢車到）

滬杭火車開行時刻表

由上海開至閘口

站名	時刻
上海	上午八點正（快車開）；上午八點五十五分（慢車開）；下午三點三十分（特別快車開）；下午四點二十分（區間車開）
莘莊	上午八點二十六分（快車）；上午九點二十七分（慢車）；下午五點零一分（區間車）
松江	上午八點五十五分（快車）；上午十點零六分（慢車）；下午四點十五分（特別快車）；下午五點五十六分（區間車）
楓涇	上午九點三十五分（快車）；上午十點五十一分（慢車）；下午六點四十八分（區間車）
嘉興	上午七點三十分（區間車）；上午十點十九分（快車）；上午十一點四十五分（慢車）；下午五點廿九分（特別快車）
杭州	上午十一點三十分（區間車）；下午十二點二十八分（快車）；下午二點四十二分（慢車）；下午七點廿四分（特別快車）
閘口	上午十一點五十五分（區間車到）；下午十二點五十七分（快車到）；下午三點零五分（慢車到）；下午七點四十分（特別快車到）

由閘口開至上海

站名	時刻
閘口	上午七點二十分（快車開）；上午八點二十分（慢車開）；下午三點十分（特別快車開）；下午三點五十分（區間車開）
杭州	上午七點五十五分（快車）；上午八點五十五分（慢車）；下午三點三十六分（特別快車）；下午四點二十五分（區間車）
嘉興	上午七點四十分（區間車）；上午十點二十分（快車）；上午十一點五十五分（慢車）；下午五點二十六分（特別快車）
楓涇	上午八點四十一分（區間車）；上午十點五十分（快車）；下午十二點四十三分（慢車）
松江	上午十點零二分（區間車）；上午十一點三十二分（快車）；下午一點三十一分（慢車）；下午六點三十二分（特別快車）
莘莊	上午十點四十八分（區間車）；上午十二點正（快車）；下午二點零七分（慢車）
上海	上午十一點廿二分（區間車到）；上午十二點二十五分（快車到）；下午二點三十八分（慢車到）；下午四點十五分（特別快車到）

欲使腦經充足思想靈敏
此服速可來

艾羅

定價　大瓶二元　小瓶一元二角半

總發行上海中法藥房

分售處各埠各大藥房

東方汽車公司
THE EASTERN GARAGE CO

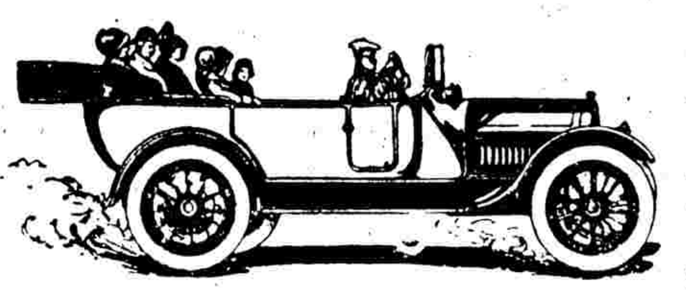

四川路A字百念九號百三十號

本公司現有新到上等八只或四只汽缸之卡敵來克汽車（8 & 4 CYLINDER CADILLAC）日夜出賃乘坐穩快租費從廉紳商等界如蒙賜顧或電話或函致無不即時前來等待

電話一千一百五十九號

精華眼鏡公司
敬贈五彩美麗仕女大月份牌

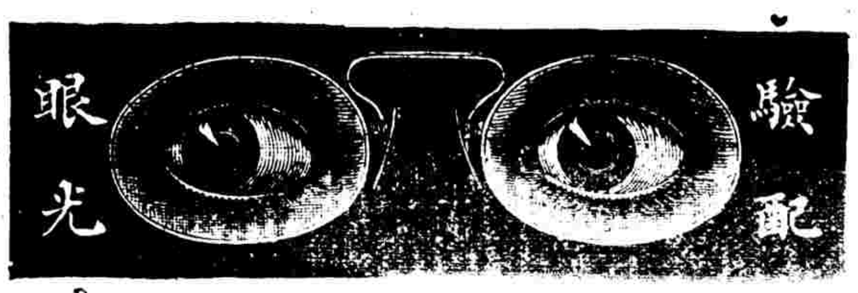

人之兩目如視線不足最爲痛苦故近來青年學子閨淑名媛亦樂購**吃力克眼鏡**以爲保護眼光增進目力之要需本公司鏡片則色色**精緻**鏡架則樣樣**新奇**備有驗光室驗光儀並聘光學專家按照目力之所及**驗準配成**無絲毫舛錯之慮開幕以來深荷**中西各界**惠顧諸君僉以**本公司**新製**吃力克鏡片**及各種**金銀眼鏡架**無不**價廉物美**毋庸贅述茲本公司添請西醫眼科專家**孫介謙**君凡來配眼鏡而有患目疾者皆可隨時醫治以酬雅意便是

地址　上海英大馬路拋球場西新建三層樓洋房內

電話　一二四二

上海

中英大藥房總發行

仙鶴牌

齒潔白　口生香　料純正　品精良

牙

此粉傳自宮禁秘方更參化學研究牙科試驗所用藥品專館殺蟲清火使牙垢盡除牙痛早止牙根永固牙色潔白其香料皆用上等各牙粉中此爲首屈一指

大每盒洋二角半　中每瓶洋一角　小每盒洋三分

本埠分號各大藥房均有發售

化佛畫例

人物仕女雙鈎花草墨龍潑格

堂幅　三尺四元　四尺五元　五尺七元　六尺拾元　八尺十四元　丈二念六元

軸

屏軸每條照堂減半

橫

紈摺扇每件一元泥金加倍冷金加半帳眉手卷每尺元半以上工細鬚眉泥金磁青夾宣均加倍月份牌傳神補景點品均面議潤筆先惠訂期取件寓新重慶路慶餘里二弄底七百七十八號安愚寄廬收件不悞

青島啤酒

此係英商

拉斜啤酒　**出口啤酒**　每箱　大瓶四十八瓶洋十元　除瓶一元二角　小瓶七十二瓶洋十二元五角　除瓶一元八角

必爾生納啤酒　每箱　大瓶四十八瓶洋十一元五角　除瓶一元二角　小瓶七十二瓶洋十二元　除瓶一元八角

每箱　大瓶四十八瓶洋十一元五角　除瓶一元二角　小瓶七十二瓶洋十二元　除瓶一元八角

上海代經理北京路四號B THOMSON J.C. 電話一六五一

經售處四馬路四號正廣和洋行　電話一一六

如蒙躉數批購另有格外折扣

培元固本秘寶
希那明膏

此膏係非洲希那明樹根所製功能固眞陰煖胞宮壯元陽延嗣育該地士人恒樂用之以保眞元視爲神賜秘寶後經醫藥家化驗始知含有希那明之精華現經本公司提取其精仿中法驗製成膏功力尤著效也凡病於陽委精冶遺洩以及婦女白帶等症一貼此膏無不神驗異常眞所謂培元固本補腎經之秘寶也每貼價洋一元每六貼五元外埠函購立寄上海英大馬路貴州路口寶羅製藥公司發行

戒烟之人不可不試

廣東種德園秘製戒烟中興草

本園秘製之中興草乃天生純粹之戒烟良藥也其藥性和平無毒味甘無苦製煉得宜每服各種戒烟丸藥服後或有口乾舌燥此種中興草服之不燥不寒提神養氣斷癮迅速諸君一試方知言之不謬也本園發行以來荷蒙諸

君歡迎今贈送已經截止茲爲濟世起見減收八折以惠同胞早登彼岸中國立可興強也○價目每包洋六分每盒洋六角外埠經理格外從廉如欲取樣付郵票三分立即寄上發行所上海河南路老巡捕房對門種德園謹啓

商情

股票

丙辰年三月初九日股票現盤

名稱	買賣	價
藍格志	賣	三十五兩半
騎利資	賣	一兩半
卡伯洋	買	二十八兩
西記	買	十兩零七錢五分
生架拉	買	三兩

中國滙兌

四月十一日上海中國銀行報告各省滙票行市如左

地點	行市
北京即期	每京公砝百兩合申規元一百零五兩五錢六分二厘五
天津即期	每行化百兩合申規元一百零六兩八錢八分七厘五
營口即期	每營爐銀百兩合申規元七十九兩六錢二分五厘
漢口即期	每洋例百兩合申規元一百零三兩七錢五分
南昌即期	每南昌英洋一元合申規元七十三兩一錢二分五
廣州雙毫	雙毫子十角合申規元
又本行券	每本行券一元合申規元
廣州即期	每九九七平百兩合申規元
汕頭即期	每直平百兩合申規元
福州即期	每台捧百兩合申規元九十五兩六錢八分七厘五
廈門即期	每通用龍番一元合申規元七錢一分一厘二毫五
重慶即期	每生銀百兩合申規一百十六兩五錢
英洋行市	七錢二分六厘
新幣行市	七錢二分五厘八七五

滙票

名稱	價
英倫電匯	二先令十辨士一二五
現匯	二先令十辨士一八七五
電匯四個月票	二先令十辨士三七五
買進四個月票	二先令十一辨士一八七五
銀行六個月票	二先令十一辨士半
匯豐四個月定貨	二先令十一辨士三一二五
帶興銀六個月定貨	二先令
法國電匯	四佛郎九零四分
四個月匯	四佛郎二十二分半
德國電匯	二馬克
四個月匯	二馬克
美金電匯	六十七個半
四個月匯美金	六十九個八七五
香港電匯	七十二個二五
日本金洋	七十四個二五
印度匯票	匯比二百十二個
大條銀	二先令十一辨士一二五

查倉單

四月十一星期二本埠銀行查倉單

銀行	銀	洋
中國銀行	一百十三萬	五百零四萬
交通銀行	一百十四萬	一百八十萬
麥加利	一百零二萬	一百十三萬
匯豐銀行	五百四十八萬	四百二十六萬
德華銀行	二十萬	二十五萬
正金銀行	三百二十一萬	一百二十五萬
道勝銀行	八百八十四萬	七十萬
通商銀行	二十四萬	六十九萬
東方銀行	三百五十萬	十八萬
花旗銀行	一百零六萬	一百十八萬
華比銀行	一百十五萬	九十二萬
和蘭銀行	二十萬	一百三十三萬
台灣銀行	九十五萬	三十九萬
中法銀行	四十九萬	三十四萬
各莊現存	一百二十萬	三百三十萬

金市

名稱	價
現貨標金	三百六十八兩
早赤條金	三百七十一兩
沙金合赤	三百七十三兩

錢市

名稱	市	價
英洋	早市	七錢二分六厘
英洋	午市	七錢二分五厘七五
銀拆	早市	一錢五分
銀拆	午市	一錢五分
龍洋	早市	七錢二分五八七五
龍洋	午市	七錢二分五六二五
小洋		六錢三分八厘
銅元		一百九十一千
市錢		一百七十五千
衣牌		一千四百
洋找		七錢二分六厘
錢找		一千二百

甬規元

名稱	價
甬規元	一百四十八元四角
洋拆	一角
轉帳	升三錢五分

杭規元

名稱	價
杭規元	一千三百八十一元五角
洋厘	六錢四分三
滬匯去	六十八元七角五分
紹匯去	五十元零八角七分五

蘇規元

名稱	價
蘇規元	九百六十兩零二錢五分
洋厘	六錢九分七八七五
銀拆	一錢
龍貼	八錢七分五

米市行情

滬南米市價格與昨日相仿今將各幫米市行情抄列如左

名稱	價
高機北幫新更	每石七元八角五分
高機南幫機更	又七元七角五分
高機早稻	又七元七角
高機通元	又七元三角
高機陰元	又七元二角
高機洋尖	又七元五角
高機杜尖	又七元四角
高機客尖	又七元九角
河下高機北幫	又六元六角五分
河下高機南幫更	又七元二角
河下蘇同機更	又七元五角
河下高白更	又七元三角
河下黎里機更	又七元三角五分
河下周莊高白更	又七元〇五分

花衣行情

滬南花衣市面近日通州花衣較前星期跌去每担銀八錢上海跌落一兩太倉又跌四錢南北路籽花每担均跌二角光景今將各牌花衣與籽花行情抄

名稱	價
通州花衣	每担二十四兩二錢
上海花衣	又二十二兩六錢
太倉花衣	又二十四兩
南路籽花	又十一元八角
北路籽花	又十二元三角

洋燭

洋燭昨日市價如左

名稱	價
十五兩	七元七角二分
十二兩船牌燭	六元二角二分
十二兩水牛燭	五兩九錢二分
十二兩百合花燭	五兩三錢五分
十二兩金雞燭	三兩三錢五分
十二兩寶塔燭	三兩三錢五分

漆市行情

滬南漆市近因東洋辦貨甚湧日下來貨亦無多故價與前星期每担漲二兩之左茲將各牌漆市行情抄列如左

名稱	價
敘興高莊思南	每擔價銀六十七兩
又原莊思南	又八十兩
承興霸施	又九十兩
又早利	又六十八兩
又大木	又六十六兩
又陸河	又六十四兩
又大河	又六十八兩
正興大河	又六十四兩
興記霸施	又九十兩
德興高庄思南	又六十七兩
又原莊思南	又八十兩

進口輪船

四月十一日禮拜二進口

船名	由	公司
江天	由甯波	招商總局
廣濟	由溫州	招商總局
江新	由長江	招商總局
岳陽丸	由長江	日清公司
海晏	由福州	招商總局

出口輪船

四月十二日禮拜三出口

船名	往	公司
安慶	往長江	太古公司
大和	往揚州	大達公司
甯紹	往長江	甯紹公司
新北京	往甯波	太古公司
新甯紹	往甯波	甯紹公司
官陞	往烟台天津	怡和洋行
泰順	往香港	招商總局
順天	往威海烟台天津	太古公司
廣濟	往溫州	招商總局
淡水	往廈門汕頭	太古公司
江孚	往長江	招商總局
海晏	往福州	招商總局

四月十三日禮拜四出口

船名	往	公司
岳陽丸	往長江	日清公司
春日丸	午前七時開往門司神戶大阪	郵船會社
江天	往甯波	招商總局
浙江	往安東	太古公司
聯和	往長江	怡和洋行
財生	往香港廣東	怡和洋行
江新	往長江	招商總局

四月十四日禮拜五出口

船名	往	公司
大貞丸	往長江	日清公司
靜岡丸	午前八時往香港	郵船會社
瑞和	往長江	怡和洋行
怡生	往汕頭	怡和洋行
武昌	往長江	太古公司

艾羅療肺藥
平喘順肺化痰止咳

總發行上海三馬路中法大藥房

定價　大瓶二元小瓶一元二角半

地方通信

通州春訊

▲總商會總理無人　通崇海泰商會總理劉桂馨君中毒逝世後遺缺業由四十二商會各派代表來通公舉張退菴君爲總理張爲農會會長事務繁冗實難兼顧當經商會電請前浙江財政司長王丹揆來通擔任至今尚未就職聞各商會代表已將公舉張君等情形電稟巡按使轉詳農商部核准矣

▲殘廢院竊案破獲　日前殘廢院被竊一案該區陸區長因斯案情形頗爲離奇且查緝日久未能破獲特稟請辭職幸新任邱區長視事後即將此案之眞相查破并購線在金沙拿獲竊賊陸三一名送縣懲辦矣

▲屠宰稅徵收添人　屠宰稅委員薛郢生因徵收稅欵異常繁難特稟縣辭職現聞盧知事已將二十一區劃分地段加委徐安仁會同薛郢生合辦聞徐所管地段內之劉橋四安二市已經辦妥惟辦事過於苛刻非由各商自認恐收捐時仍難照繳云

慘無人道之虐媳案

閶門專諸巷開設剃頭店之常州人宋某去年爲其子娶同鄉之淩氏女爲媳過門後時遭翁姑痛罵毒打淩氏秉性賢淑惟有自歎命薄暗中飲泣而已日前又經其翁辱罵該氏一時氣憤暗購紅頭自來火數盒剝去木根和酒吞服旋即斃命後淩氏家屬知悉自常乘車至蘇向宋理論距宋某神通廣大運動該處之有勢力者某甲出爲調停僅令宋貼補火車費若干了事淩氏母家見勢不敵祇得飲恨吞聲而去

通俗宣講之開會誌

日昨市教育會假齊門外第一區一校開通俗宣講會茲將秩序抄錄如下（一）報告宗旨（顧子怡君）（二）奏樂（張且勵君孫憶時君）（三）演說（顧子怡君顧友白君方雅南君徐儆予君張佩玉君程雋飈君）（四）雙簧演說（孫憶時君沈公賓君）（五）幻術（沈公賓君張且勵君孫憶時君陸友益君）是日大雨如注而來賓有七八百人之多秩序亦極整肅洵可敬也

參觀團將成立

吳縣縣教育會正會長龔君庶爲副會長宋君積臣供職以來異常認眞力求進步深堪欽佩現以蘇垣學務未見整頓提擬組織一參觀團赴南通遍閱各校以資借鏡而圖改良會中選派二人八學區中亦各派一二人該項經費由教育會擔任云

贛省彙聞

▲弟殺兄命　弋陽縣有竹園舒家地方同胞兄弟兩人長名舒義亮弟名舒義黃同爲農業去歲十二月義黃忽因小故將義亮殺斃報該縣知事派員檢驗詎該檢驗吏得賄詐稱無傷反誣中毒身死屍妻舒祝氏以一冤未白一冤又起懇求吳知事親詣復驗而知事竟置不理兩月以來未開一庭現聞舒祝氏以官蔽民冤各重情來省赴告於巡按道尹及高等檢察廳現已奉高等檢察廳飭兩次行將派員詣驗云

柏樹下唱採茶

進外榜城各鄉因藉名做三月三迎神賽會唱戲聚賭舉國若狂近聞該處柏樹下李如更請花樣翻新出奇制勝連日除演採茶戲外復聯絡本城一般流氓自稱客串者前往扮演各種大戲如日昨所演之鋇美案打龍袍之類一時臺下男女無不大聲叫好另有喻老四拜年張寶章並茶以助徐與其聚賭之處則大抵窩匿於名袁氏家中呼雉呼盧輸贏甚巨及時行樂此舉不意竟行之於鄉間也

學生出租

北街化育小學校兩班初等學生財校成立今已數載聞日前該校黃學董將全校學生租給馬教員等議定常年租價洋二百元所有出入學項學費等事均歸教員自理黃學董除得租項外僅擔學董空名而已

大醫生妙手回春

烏拉鎮內醫士莊西山君精於歧黃術尤長於時疫一門病者延其診治不論貧富無不奔馳前往著手成春活人頗多爲醫林中不可多得之才患病者幸弗交臂失之

小和尚謠言惑衆

鎮內圓通樓古剎主持僧照於數年前收一門徒法名思義該僧近日聲稱與某某大仙某某大弟子有緣能治一切疾病兼能誦咒畫符斬妖除邪病者請其醫治須先繳符資若干鄉愚無知多被其誘惑日往該剎購符治病損失錢財害及生命者時有所聞爲有地方

馬路橋將修築

胥門馬路之洋橋年久失修傾圮不堪往來之人頗形危殆而附近馬路亦高低不平每逢天雨大有行不得哥哥之嘆日前蘇常道尹殷獻臣君因出城路經該處見此情形返署後立飭警察廳長崔怡廷君速即籌欵興工修理以免危險而利行人云

猛虎爲害

汪淸縣大肚川地方山嶺盤亘林木叢雜其中有猛獸往往出而傷人近日不知由何處竄來猛虎三隻盤踞於森林間昨有挖參客三人行經該地三虎驟出將三人撲倒其一頗有勇力捉足奔逃臂部已受重傷該處離金廠不遠伊奔至廠中備述所遇該廠砲匠聞知當即聚集多人前往虎已竄匿但見血肉狼籍殘骨滿地而已噫亦云慘矣

之貢香遷發生之

火警

粵省月之一日夜一時許西關第十甫倫興橋腴長升烟絲店因在舖後焙烟失愼致兆焚如轉瞬已成燎原不可撲滅良久始行熄滅計燒去玉波樓茶香室酒菜茶麵店客棧蘊香園餅餌店蛇王全藥丸店合記藥膏檢查所振發電器店松壽長生店另燒入何旁長升烟絲店後座恒昌和柴店公館別墅宏隆紙店其餘金昌居店及十八甫知利民西菜館均大受蹂躪二日警廳消防課特派出消防隊前往督拆危牆等物以便交通又二日下午兩點二十分鐘靖遠街第八號百好堂生草藥店之樓房忽報火警起火時勢甚劇烈黑烟從樓由門隙而出行人路經此街均徬徨異常而十三行榮陽街同文街故衣街同安街等處均紛紛閉戶而尤未知何處火警因當時大雨沱沱未能知悉只互相詢問而扛抬什物貨件者忙急異常所有十三行之銀號均將鐵閘門閉來往行人飛奔路上後各處水龍馳至灌救半句鐘始熄幸未波及鄰舖榮陽街元記梁德記洪記錦記等店只傷瓦面些少查此次起火原因係該號以連天下雨故在樓房焙藥而各店伴因往只品茗故有此災云

吞生烟誤治而死

佛山湖陽橫街有婦人吞服洋烟膏少許家人覺即延扮流街西醫黎福庭救治斯時婦尚能起坐神氣如常入服黎藥片劑即神色陡變昏不知人隨再延西醫院蘇醫生到診已不及救五時流血而死查婦所服烟膏僅數分經將餘渣送往西醫院化驗據該院醫師云驗得此烟膏祇有嗎啡極微並無別項毒質服祇數分決不致死且死亦無竅流血之理顯係誤治所致云

上海新聞

黨人起事之聲不絕

淞滬護軍使署於本月十日據密探報告黨人某某等五首領定于卽晚十時率領黨徒自某租界出發分爲三隊一隊進攻製造局一隊進攻閘北一隊進攻徐家匯先毀電話電燈縱火焚燒官署搶奪軍警器械縱放監所各犯起事獨立等情楊護軍使得報後立飭所屬軍警一體整裝實彈嚴爲戒備各要道均派軍警馳防巡查軍警各署前入晚六時卽阻絕交通防範之嚴如臨大敵直至昨日天明無事始行解防並法各租界是日亦得警耗恐黨人闌入故由各捕房加派警探在于交界處所一體嚴防

本埠近來謠諑紛起風鶴頻驚昨聞某機關又接有探報謂決議積極進行定期於某晚起事預備先行派人携帶炸彈乘坐電車至某處施放一面於華界地方到處放火擾亂秩序以分各處駐防軍警兵力等語某機關得報後以値此謠諑頻仍之際無論事之虛實均應嚴行防範俾免疎虞特知照駐防各軍警一律嚴密戒備並令電車經過地方崗巡凡乘客下車如有形迹可疑者應格外注意以昭愼重云

昨日十一號午後各機關得悉黨人之中現有紅鬚子八百名伏於租界地方係受黨中指揮專担任起事時首先衝鋒此項鬚匪非常猛勇因此各要隘防禦尤應格外注重業由上海防守司令部分別命令水陸軍警着令各長官務自下午六時至天明爲止不得擅離崗守所有各該軍兵及警察巡士人等應守之崗位防所亦不得擅離並飭各軍警凡有夜間出巡及站崗等各勤務之士兵所帶子彈皆須先裝槍子一排（每排五粒）儲入槍統之內設遇號令得以易於射擊並由憲兵營營長張輔漢君分派各憲兵馳往南市十六舖外灘及滬西徐家匯附近之華界並斜橋至龍華暨閘北火車站華洋交界一帶携帶手槍嚴密梭巡以助防軍之不足

警廳長訪悉近有黨人勾同鬍匪扮作苦力混入江浙兩省希圖煽誘軍隊並挾帶危險物品散佈謠言約期起事曾飭水陸各警區一體嚴査旋據偵探密報此項鬍匪匿跡上海四鄉專事務並乘機搶刼等情爰特移咨縣知事轉飭四鄉警察嚴密查緝外昨又飭知水陸各警隊加意查察鬍匪蹤跡報告來廳以便密拏一面函請滬杭滬甯兩車站局長轉諭各站警察注意偵查拿辦毋任混跡云

軍隊去來併誌

▲駐紮北京南苑之新編陸軍第十二師調防淞滬曾迭紀前報茲聞該師業經開拔來滬者爲步兵五十四團及騎兵砲兵等營尚有十分之六留駐京師未及出發現因粵省宣布獨立時局爲之一變以開赴粵省之陸軍第十師已暫行停止出發將來調往何處尚未確定而淞滬兩地雖屬重要區域似難容納三師軍隊蘇省人士又以軍兵南下大局益形緊張一再由蘇各團體公舉代表聯名電請中央阻止來滬按刻下留京未及出發者有不繼行南下之說至第十師軍隊日來仍準備出發惟開往之目的地尚難探悉因當局者既嚴守秘密而道路傳聞又多非事實故一般具有軍事眼光之人士言將來發表總不外閩浙兩省也

▲邑紳姚文栤等近因第十二師紛紛南下密探鄂湘擾累情形除電禀馮上將軍急電止派外特函請滬甯鐵路管理局暫緩裝運該兵來滬靜候馮上將軍切商解決現姚紳等已接路局復函內云昨奉公函敬聆種切想見諸君維持地方思深慮遠敝滬甯路局承運兵隊關係軍務進止之權本處不由自主此次裝運第十二師前奉部電按日分配列車陸續運滬計至今日止敝處業已運到三列本函前因正在籌擬間適奉馮電飭自第七列起暫緩出發頃又接南京許站長電稱轉奉陳督棘示已商准馮上將軍將已抵甯應裝第四列車之兵隊候令再行等語是則業已到滬之三列車兵隊不能中止其餘牽經奉令緩運足以稍紓厪慮相應具函奉復請爲察照轉致署名諸君順頌公祺

▲再江蘇公民唐文治等前亦因此事聯電宣武上將軍請爲電京止北軍南下茲聞已奉到馮上將軍覆電大致以該紳等爲維持地方大局殊堪嘉許來電所請各節俟即據情電京磋商云云

▲又新由北京開來之第十二師馬步兵計有兩營暫駐在共和路防軍操場上駐紮已記前報茲悉該師兵士已於前日下午先開一營赴南京用火車運送至軍警戒嚴因日來正在吃緊之際均異常注重閘北偵緝隊亦通宵出巡以防意外

▲又陸軍第十二師所部步兵第二十三旅第四十五團一二兩營來滬接防粵省宣布獨立該省海口虎門炮台已爲粵省守阻第十師軍隊不能赴粵奉電仍駐滬地防禦所有此次調滬第十二師所轄之步兵兩營前日接中央來電着卽離滬故於昨晨卽十二號乘坐滬甯火車先行開去一營尚有一營亦將離滬惟此二營官兵奉令着在浦口暫駐另候命令云

人民因安置大砲之恐慌

近日內地人民以前昨兩日傳說新來北兵携有大砲十六尊現均分置各處一有警耗卽行開放等語故斜橋西門外一帶居民聞此消息大爲恐懼以前表示鎭靜者現亦紛紛擾擾預備遷徙甚至衆箱籠先行寄頓租界內親友家中幾若大禍之發生卽在目前者該處警察雖從中干涉禁止遷徙而一般人民不惟不服從禁令反與之訴爭辯故各警察亦無法禁止也

寓滬國會議員開會紀聞

前參衆兩院寓滬議員爲聯絡感情起見特於昨日（十一日）午後一時在某處開第二次茶話會凡向寓滬上以及近日由各省來者均聯翩蒞止齊集後由某君宣布開會緣由並推定臨時主席其提議討論問題均關重要局外人無從得悉特略誌梗概以符有聞必錄之旨

廣東官紳電請伍唐返粵

廣東宣布獨立後地方雖安靖如常惟改革之初秩序不易恢復昨聞旅滬粵人傳說該省紳商各界以此次獨立關係甚大一切善後辦法亟應早日規畫特聯名電請旅滬粵紳伍秩庸唐少川兩君返粵協同維持共策進行並聞張巡按使亦有電致伍唐兩君請其即日赴粵磋商各項辦法云

丁槐過滬

粵省獨立中央特派統率辦事處軍事諮議官丁槐赴粵宣慰並順道察視閩省防務及調查人民態度丁係行伍出身前清曾任湖北宜昌鎮總兵辛亥光復後攜眷來滬寓居公共租界爲仇家縱火圖害未成始奔走都門得充今職此次奉命宣慰粵省聞已由京南下因鑒於匪人尋仇行蹤頗爲秘密大約抵滬後不事勾留即乘海輪赴粵也

警界獎勵區署

淞滬第二區第三分駐所余警佐因於八號晚間查知有多數黨人混入該處側境之徐家匯地方狙伏田野暗圖拋擲炸彈攻擊警所當即督率長警四出追拿捕獲周某一名搜出炸彈手槍等件立即押解警廳預審移解護軍使署軍法科訊懲徐警廳長以余警佐勇敢猛撲截獲要犯實屬異常出力故先行給賞洋百元以示獎勵外復飭知所屬各區署隊務各注意嗣後對於職務宜各勤愼勇猛如能獲到重犯亦即破格優獎云

湘省商業大影響

湘省旅滬辦貨商人自得北兵紛紛入湘消息後營業大受影響以前定購貨物預備運往湘省者深恐戰事發生多不敢起運發電回省詢問各總號意見亦無確定方針大致以時局爲轉移故此刻均抱消極主義不惟未來之交易深受影響即從前雙方議妥營業亦暫行停頓並聞該省所產之茶爲大宗貿易年來業此者已獲利不少今歲因時局未定茶商均不敢設莊收買如岳州所屬之平江縣產茶最盛一屆清明即有生義全等各戶商設莊採辦今春已寂寂無聞即此一端亦可見該省商業所受之影響也

身懷手槍希圖起事

湖南人李桂堂易建侯張和太南人戴金山身懷手槍子彈在四馬路與平街口桂香樓茶肆啜茗被總巡捕房西探目彭山華探目李星甌查獲拘入捕房押候解究各情已紀本報茲悉李等係退伍兵士身畔帶有警察文憑據稱是晚聚有五六百人均往閘北天保里劫奪警局軍械希圖起事等情昨晨解送公廨奉中西官訊判一併押候下禮拜二訊核

葡國公使來滬

駐京葡國公使巴德赫君因有要公於前日來申應該國領事署開一俟公畢即當返京

宋端蓀控雲玉案

杭州旅滬巨商宋端蓀在公廨刑事科控雲玉(即前在日新里懸牌賣娼之妓女雲玉居其前夫係作電車上之司機者故俗呼曰電車嫂嫂後在貴州路今愿里作私門子馬夫阿六曾姘識之阿六無錢有某君每月貼以六十元故又名日六十塊末幾即懸牌日新里改名雲玉居復姘賈璧雲云)捲取值價一萬餘元之金鋼鑽鐲及貴重物品背夫私逃來滬一案由廨飭提雲玉訊供交保候訊昨晨奉廨讞員會同美領郭君訊據原告延高易律師上堂稱被告雲玉於前年十月間由原告出洋一千九百元納伊爲妾先居洪安里後因被告身懷六甲故於本年正月遷回原籍上月原告家屬在某寺院內做佛事被告即捲物潛滬其時原告在滬得有家屬電信遂派人在輪埠碼頭守候無着繼而懸賞洋五百元登報並報請捕房查緝今有被告之媽楊袁氏取出嫁與原告爲妾之據及被捲各物飾單呈案請究並據宋上堂供詞與律師略同並稱在滬開設泰源福兆新兩家綢莊所給被告之銀摺兩扣計銀六千兩摺上註明祇准取利不准提本今呈案之摺並無圖章係屬假造等語並據被告雲玉所延之代表律師到堂代辯並向原告逐層盤詰良久中西官訊至此時已過午故被告口供不及訊問遂判雲玉仍交原保候再訂訊

假手槍匪徒判押

匪徒王小三子張子高王洪元各帶洋鐵皮所做之假手槍圖搶法新租界安納金路三十號門牌祥茂押店未成被探目沈德福包探楊振富孫駿福金九林拘獲由捕房盤問得李梅路菜市街公和押店之搶案亦係王等所爲於昨日解送法公堂由沈探目將假手槍三支呈案正仁夥蔡志琴投稱三月廿三號晚上被王小三子張子高等搶去大小洋銀四十餘元公和夥耿乃康稱於三月十八號晚上被匪四人搶去大小洋二十餘元當時被搶心慌該匪等面貌未曾看明難以指認同求嚴究王小三子供由邱四鬍子張三鬍子起意糾同民人先後兩次搶劫正仁公和兩押店事後分用洋一元七角假手槍亦係邱四給與民人現邱張逃匿何處實在不知張子高供亦係邱等邀同前往僞手槍亦邱發下搶劫正仁公和兩店分用洋八角是實王洪元供正仁公和並未同搶日前邱約民人往搶祥茂押店未成即被包探拘獲是實中西官會商之下判王小三子張子高各押五年王洪元押四年期滿之後逐出租界

原來不是搶匪

安東人宋之平因身懷勃郎甯手槍在英界馬霍路徘徊被老閘捕房華探等拘解公堂訊據供與居住法界文德里之趙子卅張華安黃玉功劉開銀王季川等圖刧界內居民財物故由公廨移請法公堂將趙等提解公廨訊判分別押候在案茲經捕房查得趙等五名均係民黨份子並未犯有刧案此次因宋投充江甯駐滬偵探伴爲民黨中人刺探黨中消息並擬將趙子卅等誘至閘北拘捕於昨將宋等併解公堂請究先由一百九十六號西探與華探目等上堂稟明前情並稱宋之平在捕房供明各節曾據聲稱當時如云趙等均係民黨捕房勢必不理故指同黨搶刧冀圖捕房將趙等獲解公堂引渡護軍使署彼則即可省釋且可重邀上賞供畢即將供單呈案命堂上陶繙譯將供單譯讀一遍向宋請據供稱第一次光復時在鎮江第三團充當兵士未幾該營裁散復充廿一團兵士至民國四年因祖母病故告假回籍後至十一月復至鎮江廿一團統領處求差旋由沈永林介紹來滬在南陽里統領公館中充任偵探沈亦與我同往曾經捕房破獲黨人四名因我表面上係民黨份子故與法界之文德里陳裕飯相識我曾担任在閘北招募民軍二百名是以邀同趙張各人往視所招軍隊希圖就此破獲不料途經租界被拿當時聲明後捕房不肯爲力故指趙等爲盜抄出之手槍係陳裕飯給我防身所用嗣經讞員商之美領別克福君以際此戒嚴期內該被告竟敢身懷手槍且誣指爲盜希圖陷敵公堂圖邀上賞實屬不法已將宋之平應照誣盜反坐判押西牢二年手槍充公趙等五人送回法公堂發落

英界又出一盜案

昨晚九時許六馬路第七十七號現任俄使劉士希及同居之金松泉家被盜六人入內將劉婦之鑽戒一只寶石戒二只珠圈一付及金婦手上金鐲一付並現洋皮包等切取潛逃聞一盜被捕拿獲拘入捕房云

了然

舊說昏夜入人家非姦即盜然昏夜入人家者盜固有自承爲姦者尤多自承爲盜避就之間各有所取也前紀潘吉才以曾往自稱民黨曾以聊齋誌異狐稱盜戶事例之不意今宋之平案中諸人均係民黨而謂圖刧居民財物卒與潘吉才事適成一絕好對代與姦盜互承同出一致不禁令人失笑然於潘宋兩事試於時局人心趨向之點一加研究有足令人了然者矣 權

吳淞添增警察

吳淞謠言紛起淞鎮居民驚恐非常尙有遷地爲良者不計其數經鎮紳董與各商集議增多警察爲保衛地方之計擬加添警察六十名按月開支洋六百元歸本鎮紳商担認其警服軍裝一切已稟准上海徐廳長給發仍由第六署張署長督飭業已稟請寶山縣立案於昨日經紳商議定辦法按戶抽捐分爲三等每月四元二元一元一面由張署長出示招募矣

尙賢堂演說孔教補誌

尙賢堂中外教務聯合會十九日下午開會由王璐敷君演說對於孟子所稱眞宰之解釋其說詞頗爲詳洽鞭入深際原文頗長茲節述其大要如下王君略以推原人類之始與夫生人所需之原料暨陰陽造化之奇雖格致家無不知其原質然究不能知其原質之何自而來則宇宙之必有眞宰無論何種教自必深信無疑詎恒人忽焉不察則亦習而忘之本演說題其內容至爲廣大亦極精微推究至極聖門達天知命窮理盡性之功均不外此按各教之稱眞宰皆有一定名詞如耶教之稱上帝稱天父稱主回教之稱眞主皆是孔教經典如學庸論語其對於眞宰之名稱大約渾言之爲天切指之爲上帝專言其功用則爲命孟子直接孔子之道統故所著孟子七篇所稱亦不外是然要以稱天爲最多稱命次之稱上帝又次之王君於此乃舉全部孟子之稱天稱命稱上帝者分類而歷數之如家珍焉其尤爲鞭辟入裏者如謂孟子之稱天所以視稱命稱上帝爲多者以稱命之有定不如稱天之活潑稱上帝之落於迹象不如稱天之較爲渾含且孔孟稱天本有二義有有象之天有無象之天如今夫天天之高也斯類皆爲有象之天若無象之天則微特孟子所稱十九皆屬之卽四子書之講性命而涉及於天者亦莫不然爲基督教言上帝之處如以孔教言之無一而非天云云聞者頗爲首肯焉

德文學社附設小學

專修德文學社近附設初級小學招生其簡章共分十則爲(宗旨)爲幼年有志德文者設最先之基礎爲宗旨(年齡)半費生二十歲以下八歲以上免費生十六歲以下七歲以上(班次)半費免費生各五十名爲一班(學費)半費生每學期十一元免費生不收但須收報名費二元寄宿膳者與專修科同(學科)國文德文修身算學圖畫體操(期限)半費生一學期後酌量成績優美者得隨時插入專修科免費生同(開學)陰歷三月二十日(校址)麥根路三十二號德文專修學社社址(規則)一切均與專修科同(附則)本社設有德文專科暨夜課缺席尙多報名從速另有詳章可來社取閱也

拆屋讓路糾葛

上海縣署舊址已由工巡捐局勘定改築馬路直達邑廟前以利交通並興建市房其所劃之路線擬從衙衕弄入手開工所有阻礙路工之房屋前已由局與是處代表會議訂期拆讓在案茲因逾限展期半月剋又屆滿仍未拆除故由朱局長移咨警廳所定於今日起飭工程處帶同工匠前往代拆如有抗阻者當場由警察干涉云

雲外樓批准

工巡捐局批商人潘仁康姚秋生稟請開設雲外樓由批稟悉該商等擬在民國路開設雲外樓屋頂花園既據經警察廳核准給照應如所請開設所有應繳捐款着該商等來局面議定奪毋違切切此批執照一紙暫存

天仙舞臺批准

又批商人唐錦標稟請開設天仙舞台由批稟悉該商人擬在十六舖新舞臺舊址集資開設天仙舞台以興市面並稟警察廳給照應予照准仰卽遵章來局繳費領照並恪遵取締規則毋得違背切切此批

南洋公司開幕之燈光

南洋兄弟烟草公司在滬設立以來營業日形發達凡以自由鐘喜鵲兩烟大爲社會歡迎有求過於供之勢該公司原定前月開幕嗣因門面電燈有數千盞之多一時未易陳設現已擬就裝妥決定十三日開幕屆時瓘璨耀目詠足爲國貨生色也

井非拐帶

刑楊氏投法公堂供稱男孩長生在木作內學業被李昭發誘拐今由捕房查獲求請訊究長生供上月二十日被同作場所用之廚夫李昭發領往吳淞住有七天復又帶回上海意欲回家即被包探拘獲是實李供民人有事往吳淞長生跟我手藝回家恐被伊母責打定欲隨民人同往民人事畢攜回上海正欲送伊回家即被包探拘獲並非拐帶求宥訊官判李開釋長生交伊母領回管束

竊駁票案注銷

信亨洋行買辦顧棣三控金肯公匿據不交登報誣蔑請追損失等情一案昨晨本王襄讞與英領卓君提訊據原告延律師上堂向顧詰據供稱在海州新設有官廳護照去年有許姓欵夥在海州事務所行竊駁票十張此項駁票乃公家之物由我執管被許竊後交給被告而被告即去年六月十六號登報誣蔑不但破壞名譽且受損失云云被告金肯公亦延穆律師上堂代辯中西官得供以此案旣經發生內地應判將案注銷被告開釋

日本人乘醉行兇

日本商輪管事日人某甲前日傍晚乘醉在狄思威路以石塊擲擊行人被美捕房日本偵探丸三查見喝阻不服喚同巡街印捕拘入捕房押辦後另有二日人投該捕房稟見捕頭聲稱該商輪即欲開出懇求從寬釋放等情捕頭准之

來件

中華慈善協會啟事

近聞有無恥棍徒專在本埠借本會名義向各舖戶勸募捐欵受其愚者甚夥昨據商界中人來會報告故特登報聲明如有此項情事望卽扭送該管官廳懲辦以儆假冒而重善舉特此露佈

中華慈善協會啓

小說

俠義小說 **綠林大俠** (續) 金戈

時少年武士顏色慘變木立若痴須臾之間女郎之妙目流矚及於少年矣女郎既見少年立呼少年之名曰愛德華德吾親愛之愛德華德君何爲在此此間人將殺我君趣拯我拯我愛德華德力嚙其唇額上之筋暴露血脈僨興然猶力制不答女郎又呼曰愛德華德君不拯我乎語時酸淚不期而落斯時之愛德華德蓋萬萬不能忍矣淒然謂老人曰首領吾意……老人冷然曰汝意若何愛德華德囁嚅言曰吾意欲請首領少緩女郎之死期以三日或五日且加倍其贖金苟五日而贖金猶不至者惟首領之命是聽老人曰此吾黨中人之公意也吾雖爲首領乃無權可以違此婦人之命且汝既爲俠羣中人於例不當反對俠群之舉動愛德華德嘿然失望乃遙視女郎力搖其首若告以吾無力營救歟乃萬狀洛勃克者英雄人也以爲男女情愛直同狂囈雖天上之安琪兒降生塵世亦不足以動其精鐵之心乃續謂女郎曰密司請解胸衣吾殊不欲開罪於密司然而無如何也女郎不得已弛其肩衣擲之地上顫不可止老人忽謂洛勃克曰教士何往此婦人雖陰很險毒逾於常格然而臨死之時禮當懺悔不能格其悔罪之路也洛勃克曰威廉教士今日乃不來當以人呼之至老人呼曰蘭生汝與教士最稔汝往延之蘭生去有頃教士已至敝衣草履披油膩之道帔既高且碩巨目高鼻態至威猛長髮披於肩際狀乃如獅老人呼教士曰威廉汝當爲此稔惡之婦人懺悔教士立攤聖經端立女郎之前謂女郎曰婦人汝平生惡孽當悉以告我女郎俯首而哭若不聞教士之語 (未完)

文苑

都門月夜 甲寅年作 李靜吉

倚偏闌干步曲廊最難消遣夜昏黃半規蟾魄窺孤館一縷犀心繫故鄉天上盈虧原有定人間離合本無常癡情欲化亭亭月來伴香閨照曉妝

春宵遣懷 胡浪華

身世蒼茫感百端每逢落魄敢求安高燒銀燭憑誰共獨捲鬖鬆耐汝寒室小不容書亂疊燈殘況是夜將闌劇憐一掬騷人淚淫透青衫反覆看

巾語之四十三

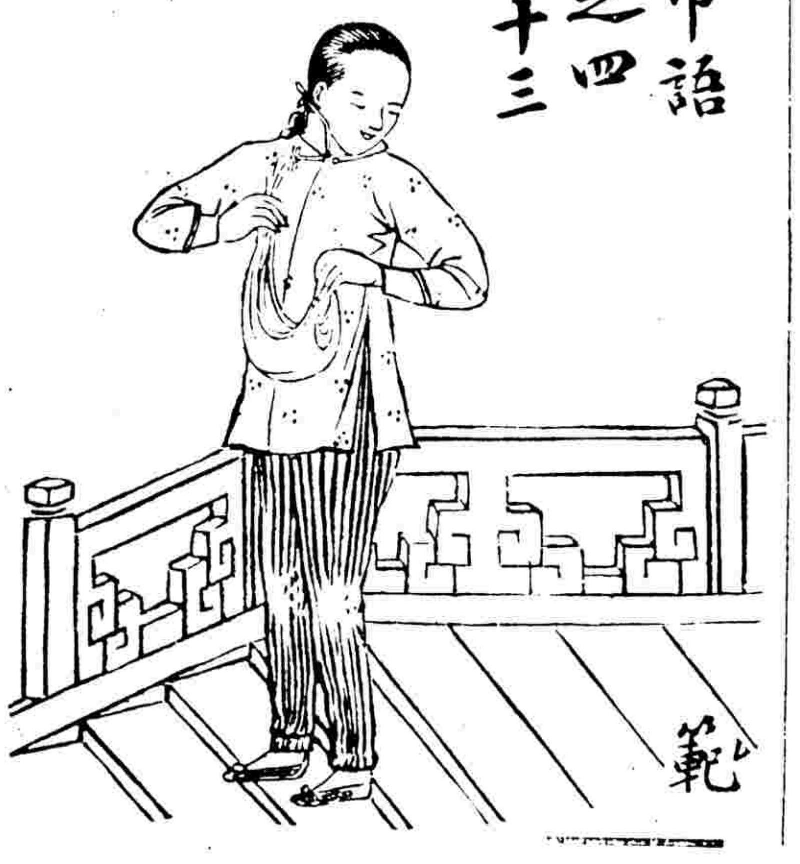

說明 兩手持巾四角合巾作圓形謂滑頭

劇評

第一台星期五之夜劇 陶陶

星期五第一台夜演天堂州吳楚芳之秦叔寶唱做平平克秀山之店主東做派得神道白極有趣味此滬上有一無二之北派丑角惜乎人皆不甚注意心甚爲之不平也泗州城王祥雲之水怪武工做派觔斗耍鞭打出手五花八門無不嫺熟非有實在工夫者曷克臻此小明亮之猴子雖認眞肯做惟並無甚出色驚人之處平穩而已二度梅吳彩霞之陳杏元唱甚認眞行腔亦極可聽胡琴圓熟非常更爲彩霞生色惜乎有音無字嗓子太無限制亦恨事也三馬同槽由曹操計詔馬騰起演至渭水大戰許褚止此劇最要之著即在支配之得人與否張鳳台之曹操馮志奎之馬騰架子身段做派唱工無不佳妙處處皆逼蹤金秀山極得神髓麒麟童之韓遂做派倚住何月山之馬超道白唱工本非所長惟武工架子身段做派無不認眞賣力可爲難得武家坡高百歲之薛平貴唱工大佳字眼之講究反切之分明絕非油腔滑調之徒所可比擬做派舉止亦無不恪守繩墨大有老譚風味惟惜乎眼神不足與王寶川見面後一個起板幾乎錯落大約非自己之過而也百寶箱馮子和去杜十娘風格穠華彩堂富麗此齣爲該伶之拿手好戲盡人皆知無庸記者之恭維矣

劄記

技擊談 (續) 花侍

▲高先生

李無如何乃授意於鄉之董事且曰若爲我諄勸高先生如高先生始終弗諾者是汝不欲盡心也董事大懼約父老七八人固哀高先生先生不得已諾之李大喜高先生遂居李家李承奉不懈高終不樂一日高先生散步門外方持旱煙之管吸其殘燄忽聞婦人哭聲若斷若續聲至哀慘高先生大詫自念李雖豪暴然尙無漁色之行此哭聲何自來者殆鄰人之哭其死者耶躊躇之頃而哭聲已自遠而近且雜以男子喧嘩之聲竹輿一乘施以紅綢壯年男子數十人前後簇擁哭聲即自輿中而出先生方欲詰問而竹輿已直入門內婦人哭聲乃愈厲先生不能忍乃當路詰之曰汝曹洶洶將何爲輿內婦人爲何人速以告我衆聞之愕然相顧未答突有一少年男子自人叢中排衆而出笑曰吾以爲何人乃高先生耶此婦蔣氏新喪其夫其翁姑受我二百金遂以婦媳歸我此固常事高先生勿訝吾當設宴醆以飲先生 (未完)

談叢

秋棠別館聯語 (續) 江南一葦

先生之官數年即移病回籍闢水吾園於虞山之側先生嘗自言生平服膺者止有湘鄉一人其他皆不足數特時會所追逐以成名而已園中有松烟閣內奉湘鄉繪像高四尺先生自題一聯於繪像之旁曰

梅花卌樹昭其芳潔
虞山百仞無此峥嶸

聯語挺拔可喜而又極表崇拜之意蓋松烟閣前後左右蒔梅花數十本而湘鄉繪像風骨峻厲望之儼然故聯語云云紀其實也又水吾園雲亭之旁繚以朱欄下臨池水池畔夾植桃柳春時爛熳可愛先生自書聯曰

欄杆搖紅水搖綠
桃花含露柳含烟

皆用成語而貼切不浮見者咸以爲確 (未完)

諧文

詠女擦白黨 悾

一樣檳心女勝男此中別有味酣醺游魚誤認桃源路掃帚鉤兒便入藍

衣飾時新要出風見人覥覥頗微紅佯瞋薄怒憑雙眼縱去擒來盡日中

痴迷公子富商家一見魂銷要訪他引線有人勾有地清貞道是女兒花

姐姐姨姨稱有名落花飛絮一身輕曲房窮巷無人到做盡風流盡情 (未完)

風俗談

嶺南之風俗語 (續)

粵人團體極堅固對於同鄉又極回護每見外省人士則無論何省人均謂之外江佬其對於外江佬多不甚款洽肆中購物遇外江佬必增高其價雇舟坐轎遇外江佬亦必故意居奇即妓院之中亦以接待外江佬爲恥故粵人與外省人之感情極不融洽充其心志直欲盡逐外江佬而後快無如彼時法律本省人不得爲本省官自總督以至知縣佐雜無一而非外省人粵人雖深恨外江佬而無如之何且不得不俯受外江佬之之約束迨至辛亥九月革命事起官吏皆逃外省人之柄握粵省政權者幾於一掃而盡於是粵人排斥外江佬之目的居然達到間有暫寓粵地之外省人一時貧不能歸乃大受粵人之斥侮當辛亥十月至十一月之頃外省人凡着新袍褂出行者多被裂破受者不敢較也論者以爲粵人器小頑固指爲大謬然記者則以爲粵人排斥異已至以同胞國人一律斥爲外江佬固有未合而其團體之堅魄力之偉亦爲他省人所不及粵人之謬正粵人之特性也 (未完)

翰墨因緣

閱者注意

凡閱者諸君於文藝上一切有趣味之質疑問難及謎語詩鐘與夫徵題索句欲假本報發表者特闢此欄以酬雅意惟需書明姓字居址及附屬表明各節庶答者即按照投寄本館不爲代轉至徵求品類非可借本報發表者恕不登錄

徵求詩辭 (鐵課痴膜)

(題)撫州雙丐圖(例)不拘詩詞詩箋正蓋鈐章(期)自登報日起二月後止(露)止後佈露本報(贈)從豐決不以廢物塞責(寄)撫州西大街聶痴膜收(附)序文歌曲見賜者尤爲歡迎

克成堂徵求聯句

(緣由)克成堂者係新建祠廟之堂名也道光年間一般先人擬以建廟安祖後被洪楊兵燹中阻以致失祀多年今庚裔孫踴躍捐貲大興工作現雖落成徒然一座空室是以徵集匾聯以光蓬蓽(體例)不拘長短起首用克成二字爲合格(披露)自登報日起一月內截止擇期披露欠貲明片不收(奉贈)文人用品(住址)寄大通會咸祥號內轉交會寅賓收來函須註住址以便答覆

停雲吟社之徵求

(一)詩鐘(題)陳戰閨怨(格)分詠(規)用上等時箋一紙一卷另紙註明姓名住址(贈)文具等件(限)自登報起一月止後一星期披露

(二)滑稽文(題)進退兩難(規)用上等八行箋楷清勿草以二百字以上三百字以下爲合格如以白話者尤所歡迎(贈)仝上優者從豐(限)同上(寄)山東濟甯州袁路口停雲吟社收(附啓)凡錄取者既受敝社贈品後敝社專刊裁投寄他處不得有所異言

經樓徵詩

(題)以鳥鳴春(體)七言絕句不限韻(格)字跡楷書須用上等信箋不得雜用他紙姓名住址書後以便酬贈(取)分最優優者次優三等取法各等內復別錄幾名稱每文後略加評語(期)登報日起三星期截止(贈)選文酌定次優除登錄外恕不贈品(寄)安徽廣德西門外寶興號轉交陳經樓收